起至十一月一日止減價一月　如遠處往來函購以信封上郵局戳記爲憑在減價期內照定價九五折想顧之意也雅答以

重慶商務日報

中華郵政局特准掛號立劵按照總包特別優益寄送之報紙

今日出版三張半

出版號第六千〇〇三號

（承印處渝商印書館）

社址重慶市商會內　電報掛號〇五二三

聚興誠銀行緊要啓事

啓者昨見商務日報載寶慶錢莊股東清理委員會登有啓事一則內稱敝莊從前代理江安承辦收交經手人礙於江安之請求曾爲代發不合法定日期之莊票交與江安執事人現江安乏款交付來函止兌敝莊不能負責云云末尾幷列有民字七〇二號計數一萬二千元十半本票一張按七〇二號本票曾由江安背書幷經李司令官根固蓋章担保持向敝行貼現敝行現爲該票之持有人對於該會啓事應極端否認蓋莊票卽屬票據法上之本票而七〇二號之莊票內幷明註有本票二字按之票據法卽無期間遠近之限制至稱江安乏款止兌一節尤與票據法抵觸良因該法第十章曾明載票據債務人不得以自己與持票人之前手間所存抗辯之事由對抗持票人故姑無問江安有無止兌之事該寶慶實應照票據法第一百一十八條負承兌之責除到期仍向寶慶追收外倘再抗賴不允卽依法起訴以資解決特登報週知此啓

四川美豐銀行

附設美豐代理部

代客報關轉運

承保水險火險

四川商業銀行設立萬縣分行啓事

本銀行以扶助國內商業爲使命而營業計劃之步驟先就省內商業重鎭設立分支行而後及於全國萬縣商業繁盛居省內第二位舉凡金融之調濟工商之扶助無一不爲需要之方股爰於十月一日成立萬縣分行以符致力社會之本旨此後關於萬縣匯款無論數目零整皆可接受辦理收費極廉此啓

重慶總行新街口電報掛號〇九三四

萬縣分行二馬路電報掛號一五五七

作事須當不畏難

儲蓄尤貴有恆心

按月存入零星數

幾年之後成萬千

川鹽銀行儲蓄部啟

重慶川鹽銀行啓事

啓者本市江安鹽號經理人黃光耀於本年八月間以己置鳳凰台十八號洋房全向李家沱寶和觀田業一股之兩項紅契特向本行抵借生洋二萬四千元正當經按照手續書立抵押契約約中註明倘到期無銀任憑本行將上兩項產業拍賣取償等語除已將經過情形存案保護外特登報聲明希勿再在該兩項產業上談定任何權利以免徒受損害是爲至要此啓

營業時間　晨六點四十分起到午后十鐘止

經濟禮品

川康殖業銀行儲蓄部發行精美禮劵

吾人遇有親友之慶弔不是常常皆感覺到選購禮品之困難嗎因爲選購不當其結果贈者徒耗金錢受者毫不適用此種送套禮之風氣豈不是極不經濟的嗎本行有見於此爰本爲社會服務的宗旨印製精美禮劵**喜素二種**卽日在打銅街本行發行劵面金額分二圓四圓六圓八圓十圓五種外備**空白禮劵**臨時填寫較鉅數目且自填發日起滿一個月後卽照**週息四釐**計息如移作存款**另加一釐**慶弔咸宜數目不拘以此餽贈親友必能獲得受者的十分滿意稱爲「一經濟禮品」誰曰不宜

商務印書館

禮品

非常廉價

較以前售價削減一半以上

貨眞價實毫無「滑頭」

雜誌二種，徵求預定：

（一）中行月刊（現出至七卷三期）

上海中國銀行總管理處出版

◉本期要目◉

美國金融風潮之原因及其在世界經濟會議主張

由物資集散上觀察營口之現勢

外國在華投資與商品輸入之發展及其影響

預定全年　三元四角　半年一元八角

（二）四川月報（現出至三卷三期）

重慶中國銀行出版

◉本期要目◉

四川之紙業

預定全年　一元二角　半年不訂

中國銀行調換新印股票通告

中國銀行股東公鑒：本行遵照國民政府頒佈公司法重印股票，現經印妥。定於二十二年十月二日起，開始掉換。住居上海股東請至本行總管理處股務課；其住居外埠股東，請至本行分支行辦事處將所有股票及息摺分別向各該處接洽，照過戶手續調換新股票爲盼！特此通告。

新書出版

四川金融風潮史略

中國上等印書紙精印

每册實售大洋五角

（外埠另加掛號費八分）

重慶中國銀行啓

重慶證劵交易所股份有限公司通告

逕啓者查一二兩期整理川東金融公債本所前已陸續開現拍現陳申票仍分現期近期照常交易外業於五月二日實行增拍國民革命軍廿一軍部所發各種公債庫劵每日前後兩市各拍一次藉便買賣而資流通如有買入賣出數量過鉅幷可先行來所登記一俟雙方集有相當成數卽行由所通知議價成交特此通告尙希各界注意是荷此啓

計開每日開拍各種債劵如後

一期二期三期整理川東金融公債　二期三期整理二債劵。　一期二期鹽稅庫劵。

重慶金融庫劵。　印花菸酒庫劵。

各界注意

各界要刻水晶橡皮牙石角木圖章。印刷名片。肯去找大樑子左營街口華東。出品迅速。工精價廉。經售北京八寶印色多種。

國內要聞

冀保安隊大舉進剿 撫城股匪縱火逃竄
大李官莊火光燭天 竇希哲入城安撫
日機兩次飛撫甯偵察

二十三日北平電 于學忠今晨接省府電話報告，據昌黎保安第一大隊長竇希哲來電報告，撫甯城內，匪部胡玉田黃彥寬等股，被我保安隊包圍猛攻，亙二晝夜之久 匪部頑強抵抗，昨夜張熙光率保安隊四個分隊，突向南門壓迫 匪勢不支，於深夜逃潰，並放火焚燒，情勢甚慘，我安保隊今晨將撫甯克復，刻正入城安撫，劉興沛縣長本日已返任，

二十三日昌黎電，各路警隊現同時迫進，匪甚恐慌，北面炮聲隆隆，自午後二時起，匪警在激戰中，

又電日飛機一架，午前十時午後二時，兩次飛撫偵察，並一度投彈，匪爲避免襲攻，刻在索荊山山顛及城廂內外，遍插日旗，本日據報，索荊山有匪二百餘名，分上中下三段防禦，最高層築有交通溝，溝內擄有婦女二十餘名，君關有匪二百餘名，內騎匪五十，城內匪約千餘，由老耗子任總指揮，外有兩旅部，南西北三門已閉，惟東門架有山砲一門，可往來，城內燃料已斷，匪勢動搖，各部決連合總攻，限期克復撫城，盧趙雷部已決行撤回灤西，

又電，二十三日劉佐周由田兩線開始總攻，黃昏時攻入城北五六里之大本官莊，匪頑抗縱火焚燒，火光沖天，南面周部已進堪老鵏，將資周劉三部聯絡完成，竇部決即總攻，奪取索荊山，匪已四面楚歌，擇路圖竄，

二十三日天津電，官方據報，灤東保安隊爲根本殲滅土匪計，已全部動員，齊向撫甯進發，每過一村，即施行嚴厲檢查，以絕匪蹤，現撫城附近，槍聲甚急，撫被包圍，城南三里許紫荊山之匪，亦在圍困中，旦夕可下，

粵省府設糧食調節會
全省分區設立總分倉庫 倉庫所在地組設監事會

廣州通信，粵省自開征洋米稅後，深恐國內出產之米石，一時未能源源運粵，并防內地各屬所產糧食，不能自給，及擬廣事設立倉庫，調節糧食，經由省政府設立糧食調節委員會，負責進行，章程業於第二百二十八次省務會議通過，內容如下，糧食調節會議委員長一人，委員四人，由省政府指派，每星期開會一次，由委員長召集會議，議決各案，須呈奉省府核准施行，調節糧食會職掌事項如次，㈠關於設立倉庫屯儲穀米，㈠關於穀米之通過，㈠關於穀米時值之平準，㈠關於穀米捐稅取締之監，㈠ 關於農村金融調劑，㈠，於關於米酒釀造之取締，㈠於水利墾殖之計議，㈠關關農地經濟之設計，㈠關於糧食之調查統計，㈠關於其他糧食之調節，以上職掌事項，如過於緊劇，由省府酌行派員助理，至調節糧食各縣鄉須設立穀倉，爲調劑樞紐由糧食調節會將全省分爲若干區，每區設立總倉庫一所，分倉庫若干所，分倉庫隸屬於總倉庫，倉庫設主任一人辦事員若干人統由調節會委任，至於倉庫所辦之職業，其要者爲以穀米或農月有抵押放款貸出穀種肥料及農具，發售優良穀種，買賣穀米調查穀米雜糧之產，價值，及人口土地之分配，報告於糧食調節會凡設倉庫之地，地方團體得組織監事會監察倉庫所辦事務，監事會之舉事，由各該地方團體推舉，（十月十六日）

中央某要人與記者談 馮任水利督辦難實現
△內蒙問題易解決 △但現行制度有修改

（本報南京（二十五日）下午五時電，日來各報紛載何應欽，韓復榘，等電請中央委馮（玉祥）以水利督辦名義，記者有（二十五日）午特訪中央某要人詢向究竟，據答此事尙有問題，一時恐難實現，記者復問內蒙問題，據答內蒙問題，尙易解決，不過於現行制度略有改革，已賜黃（紹雄）趙（丕廉）於抵蒙時即在白靈廟召集德王及班禪卓王索王等面商解決辦法，

密雲日軍撤退

北平二十四日電，密雲日軍杉山部隊及警備隊，已於二

十四日晨完全開往灤平（熱河境）帶綏實尙留第四第五兩隊人數約三十餘人等，專供運輸之用，一週後完全撤退，

向陳濟棠辭職
香翰屏與張枚新免職有關

二十二日香港集，香翰屏向陳濟棠辭第二軍長兼中區綏靖委員各職，傳與張枚新免職有關陳濟棠慰留余漢謀即日到韶因接陳濟棠電飭即回防大庾無庸來省并監督張達就職，故余二十一日返防，

杉村昨已抵滬

上海二十四日電，杉村二十四晨八時，由遼乘中國航空公司飛機，下午三時半到滬，并擬到廈門汕頭廣州等他一行，

青海省委辭職
中央將去電慰留 孫殿英部暫駐綏遠 駐防問題在商酌中

本報南京（二十四日）下午六時來電，中央接青海全體省委辭職後按照接京電係青夏省委辭職，原電已誌昨日本報茲又傳辭職係青海省委電文顯有錯誤姑誌之待後證，對孫殿英部駐防地問題，現正商酌中，因青海地脊民貧，恐駐軍過多，民食發生恐慌，兼防孫部與甯夏界各地駐軍發生衝突，撤令孫部中止入青，暫駐綏遠包頭一帶，俟命，至對青省委羅震等辭職，慊去電慰留，

故宮舞弊案起訴書 被告不予接受

二十二日南京訊故宮舞弊案、江寧法院檢察處提出公訴，移送同等法庭，請即傳案審訊，起訴書已轉呈司法行政部備案，起訴書原文，依法在未正式審訊以前，不得對外發表，但爲當事人準備辯護起見，即將起訴書送達各被告，寧院檢察處曾依法定程序，分別郵投易培基李宗侗，惟聞均被拒絕接受，但與法庭進行，並無阻礙，易氏寓居上海法租界，俟寧院正式開庭傳案，如等竟不到庭，該地爲江蘇高院第二分院之區域，依法得請法捕房引渡歸案，

宋子文在滬與新聞界談話

（上海二十三日電），宋子文二十三日晨十時在財部駐滬辦事處接見報界，及談美俄判斷外交，與日本及遠東問題有關，宋歸國時早已料定，故曾向政府報告，現世界各國全認爲此事有益於和平，本人不願有所表示，至國內剿匪軍隊在二十萬人以上，軍費浩繁，以致中央財政十分困難，現在向滬銀行界借款，數目尙待協商中，整理華北財政，業經確定原則兩項，每月華北經費縮至四百萬元，地方稅領送中央，現中央每月匯華北者總在一百萬元以上，方吉問題，不甚明，惟傳說與以名義遣送出洋，實非確詞，鹽稅爲國稅收入大宗，各省本有經重不同，現正在計劃征稅平衡，棉業統制委員會，最近作業在集中提高棉紗價格，務使廠商不致虧本，有華紗相等是虧本，無力推銷，故提高價值不致爲日商所利用，係統制候人選內定後即可成立，本人現正草擬出國書面報告，完成後當即發表，

西蒙各盟旗電中央請求自治
據稱係意在禦侮圖存并非爲少數人謀出路 京蒙古辦事處招待報界 非正式發表請願電全文

二十日南京訊，西蒙請求自治之願電，政府初意不發表，嗣蒙古代表恐各方誤會滋甚，傳聞龐雜，乃於本日非正式由蒙古辦事處招待席上發佈，（衛路）

○原電○

鼎治，邊疆日蹙，外患日深，吾蒙古接近日國，創痛尤烈，廣漠之地，弱小民族，抵拒無力，固守無方，俎上之肉，宰割由人，十年以來，外蒙剝奪於蘇俄，吾盟呼倫貝爾淪亡於日本，近並卓昭等盟，亦相繼覆沒，西蒙牽動，華北振撼，千鈞一髮，舉國憂心，吾蒙老弱民族，坐受宰割，亦固其所，中央雖負有扶植救濟之責，顧內亂頻仍，勢事分異，當局尙不暇自救，吾蒙古何忍以協助責望中央，況兵燹之餘，不時勞遣專使，遠方存問，足證休戚相關，患難與共，吾蒙深爲拜嘉，邊疆有警，委蛇偷安，未爲不可，邇來強鄰俱侵，刻不容緩，燕雀處幕，覆亡之禍已迫，因循偷安，已爲事勢所不許，煦急雖甚，應付無方，倘不眶勉自決，一日勁敵壓境，所至無墟，風波所及，積弱之蒙疆，勢必蠶食殆盡，深貽中央之憂，藩籬破決，將以亡命蒙古，累及同胞，一髮攔摧折，全體紊亂，關切至大，爲罪滋深，傳時鹿死不擇蔭，凡我同胞，設身處地，試爲蒙民三思，舍自決自治，復有何法，伏念我孫總理，艱難定國，以人民自治爲基礎，以扶植弱小爲職志，貌說遺訓，萬世法守，中央軍事缺掌既不遑憂遠，吾蒙敢不投袂而起，遵奉總理遺訓，自任自決，以自策勵，盟長札薩克等謹查廿年國民會議議決案，已有特許外蒙自治之先例，乃於今年七月二十六日，在烏盟百靈廟，招集內蒙全體長官會議，僉曰採用高度自治，設立內蒙自治政府，急謀團結國疆可守，民意淳淳，亦咸促進以表中央所不及凡事，自決自治，庶幾用急可挽，以是爲請，於是毅然進行，氣象爲之一振，所有順應民意，應付環境，施行自治情形，除由盟長札薩克王公等核外，爰將蒙推行自治眞相，謹先電達，其自治意眞，實因事急境迫，日暮途窮，志切自救救國，不得不茲圖自決，以補救危亡，至於軍事外交，關切國家體制，吾蒙能鮮力薄，平時猶仰仗中央扶助，務當存亡關頭，一切對外措施，更惟中央是賴，並望當局諸公，一本總理民胞物與之旨，天下爲公之意，諒其苦衷，憫其衰弱，輔導鼓勉，彌縫其闕，而教以所不及，策勵其自決自治之精神，促成其發奮圖強之苦心，革其固陋，新其治化上之翻贊中央殷殷圖治之心，下有以慰吾蒙喁喁渴望之意，俾五族之民衆，互助共存，打成一體，庶幾危亡可挽，邊疆可固，蒙民幸甚，國家幸甚，錫林勒盟長烏珠穆沁，右旗札薩克親王索納木磅布坦，副盟長親王德穆楚克棟魯普等數十人連署，

○報告○

（南京訊）蒙古聯會辦事處長吳鶴齡招待記者，報告云，蒙古要求自治，中央已派黃部長趙副委員長出巡內蒙各盟旗，必能有明確的觀察與適當處置，本來蒙古自治問題，在十七年北伐完成，將本黨扶植弱小族自決自治的政策，內蒙古宣傳時，各盟旗就有設立內蒙地方政府的要求，想在不阻礙國家統一的範圍以內，實行自治，現在蒙古土地，在國家辦法的當中，已經喪失了大半，而僅存的錫烏伊盟旗，也成了釜中之魚，他們感覺到非自治組織起來，不足以禦侮圖存，所以又向中央提出自治的要求，至於他們要求的高度自治，并未脫離中國獨立的意味，有人將投日附逆有背景等罪名，加在蒙人頭上，這是離開事實的言論，蒙古決不能與日本合作，因蒙人不願意變更盟旗制度，日人既把烏昭哲三盟廢除，改爲自治，東南西北分四省，又把單札薩克改爲旗長，處處折散各盟旗長的團結，如對卓盟七旗及昭盟南部七旗，只變其各旗自治，不許設立共同機關，這都是爲什麼舍此而就彼呢，所以我們很希望政府，要防範日人再把現存的蒙古搶去，不必慮蒙古背叛中央，人說此次蒙古要求自治，是少數人謀政治出路，只要多給位置，便可解決，其實蒙古要求自治之用意，是在集合全力，禦侮圖存，願電中已經說得很明白，而且署名願電的人，都是有他們的世職，現在若不把他們禦侮圖存的問題爲之解決，而以易安插搗亂子份的方法應付之，是爲緣木求魚，希望政府體貼蒙古要求自治的苦衷，設法使他本身發生抵禦外侮的力量，才於國家地方，兩有裨益，後，本定於九月二十八日，願電發次在本月九日，結果全推二十四人，起草自治方案，預備與大員接洽，一次在本月十五日，通過自治方案，內容未詳，但是百靈廟的地主烏盟雲盟長，一再電京表示，要在擁護黨國下，求得自治，在這種會議進行中，日人也在多倫召集蒙旗會議，他們給各盟旗的通知書內，威迫利誘，非常嚴重，他們的意思 是在使 白靈廟的會議開不成，但是各盟旗的長官及代表，還是如約齊集百靈廟，使無一人出席多倫會議，現在到百靈廟爲長官的代表，都論神得到一個圓滿結果，所以爲盟索盟長及錫盟德副盟長（即德王）等一再來電，歡迎大員前往，義不容辭，本人對於蒙古，在一二日內，啓程北上，持三個信條，一是地方與中央合作，二是盟旗與省縣合作，三是王公與平民合作，此次前往百靈廟，暫此信條，盡力實現內蒙自治，

百靈廟訊，德王九日召集會議，因人數不足，改爲籌備會，劉王公百零六人，推二十三人草自治政府組織法，十五日全體大會通過，除軍事外交仍爲中央外，內蒙行政均由自治政府處理，最高機關爲自治政府，委員會下設參議政務兩廳，及法制委員會，致廳下屬總務，秘書，教育，籌備，實業，交通，交際，建設，等八處，自治政府將就百靈廟四子部落旗德王府三處，擇一成立，盼中央輔助，

全國馳名喉症良藥 六神丸到了

六神丸特效如下，治時邪，瘋毒爛喉，丹痧喉，風喉，癰雙單乳蛾諸症，茶湯不能進者，每用十丸開水化開徐徐嚥下無不化效，重者再進一服，並治疔瘡對口癰疽發背腸癰，疽乳癰乳岩一切無名腫毒，兼治小兒急慢驚風危在頃刻者，開水化服十丸其效如神。

每盒大洋二元，外埠郵寄加一 到貨不多，購者從速

上海雷允上誦芬堂發行

重慶經理永興隆 小十字馬路 電話一三三

本市代售 關廟街永興隆支店 電話號二三二 木牌坊禮品商店 電話號六二六

家有小孩務請注意

你的小孩昨夜吃了鷓鴣菜。今天見了會令你歡喜無限

的小孩今夜吃了鷓鴣菜。明天會令你感覺到鷓鴣菜之效力。如何偉大而神秘

你的小孩今夜吃了鷓鴣菜。後天會令你銘心刻骨。遠不忘鷓鴣菜。廣告欺人。天誅地滅。信不信由你用過你就知

廣告欺人，天誅地滅。

廣州宏興大藥房發行

重慶總經理 大王廟面 永興隆 地點小什字 電話二三三

代售處關廟街永興隆支店木牌坊禮品商店

木牌坊新川斜對門 電話是六二六

禮品商店批發

南洋新嘉坡陳嘉庚公司

新出兒童玩物

橡皮兎，馬，虎，豹，狗，豬，鷄，象，獅，鹿，駱駝，人騎鹿，人騎馬，花色種類繁多不克盡登，凡愛兒女的好朋友，快來買，包你少爺小姐歡喜玩要活潑身體減少病痛

各州縣販運水客注意，如一次現金購買十打，另有優待利益，

婦女界注意，月經來了需用月經帶，快到禮品商店買，保證橡皮月經帶束在胯下特別舒服，行動自由，

勝家女校招生

勝家女校人人知 成績優美四處聞 至今開辦十餘載 學出技能求向隅

第六十三期 開學

時間：十一月一日

學科：絨花，刺繡，裁剪，縫級

校址：重慶道門口勝家公司

天順興參行

△自製極品阿膠

△採辦吉林人參

△眞正綠水猛桂

雪白暹羅官燕

重慶商業

重慶 飛燕堂 總店 木牌坊

鐫刻牙石角木橡皮各種圖章精印五彩

▲大小花旗洋參 ▲附售平津雜貨!!! 四大街
商標廣告鋁片名片

大中銀行召集臨時股東大會啟事

敬啟者本行呈准財政部總行移設上海經董事會提議通過因有要事特開臨時股東大會茲訂於本年十月二十八日正午十二鐘在上海河南路五百零壹號本行開會屆時希各股東蒞會議決一切事項特此登報週知請即查照爲荷

大中銀行謹啟

安定謙泰錢莊新增聯合存款部廣告

啟者敝莊在渝經營錢業承辦商業上一切匯兌存放并代辦理收交已達六載信用成績不敢自矜諒在各界洞鑒之中茲爲改進業務實行服務社會起見特仿申漢四行聯合辦法增設聯合存款部以兩莊之資本作爲担保爲安全之營運負無限之全責曾經呈准重慶市政府註册并蒙派員查驗資本無訛准予開業在案所訂各種存款利息極厚手續亦非常簡單且爲便利存戶計星期例假概不休息平常辦事時間亦特別延長已於八月一十日先就安定第一支部部謙泰第二文部開始營業恐未周知特此披露如蒙委托曷勝歡迎茲將各種存款簡略錄左

(一)便期存款　年息五厘 憑摺收付 隨存隨取 並不麻煩
(二)往來存款　年息五厘 使用支票 按日計算 零整隨開
(三)定期存款　期間久暫 立具存單 利息均厚 到期照付
(四)比期存款　半月爲期 調劑盈虛 照市認息 實在活潑
(五)零存整取　湊少成多 教養婚嫁 節省浪費 先事籌備
(六)整存零取　一次存入 限制用途 分期支用 很便民衆
(七)對本存款　五年爲期 積錢容易 一本一利 此而爲最

以上各種存款備有詳細說明書如承函索自當寄奉倘荷賜駕詢問一切更所歡迎

安定錢莊 往狀元橋二號 電話一六○
謙泰錢莊 住中陝西街十七號 電話五八二

信通記和錢莊啟事

啟者敝莊經理王君汝舟於本月十六日因病謝世當經股東大會議決公推李鑫五君爲總理何紹伯左德範兩君爲協理盧仲良君爲經理兼營業主任繼續照常營業特此登報聲明尚希各界鑒察爲荷此啟

樂的能

專治 淋濁腫痛 急慢新老 五淋白濁 功能 利尿鎮痛 殺菌淨毒 除根不發

白濁專藥「樂的能」「特製樂的能」皮膚病藥「妙特靈」藥水藥膏
重慶新豐街華洋大藥房經理

蕭庶風醫生診例

科目 內科 兒科 花柳科
時間 午後二時至五時
地址 九尺坎紅十字會辦事處內
診費 普通一元 特別二元 出診五元
敝處可代醫生及病人檢查血液痰液大便小便取費從廉

紹興輪船公司 寶源礦煤公司 遷移住址啟事

啟者敝兩公司於十月二十日遷移小什字下新街口川鹽銀行對面裕記稻香村內營業同用電話三三二號再敝紹興公司除在本公司營業售票外并請託白象街民生金屬工業社代蜀都輪船售票乘客賜顧兩處均可購票特此登報敬希各界查照爲荷

重慶商務日報社招攷外勤練習員廣告

本報社爲求新聞之靈敏正確並達直接採訪之目的特招考外勤練習員藉可造成新聞專門人才有志終身從事新聞事業者盍興乎來

(一)資格　曾在高級中學與大學預科肄業期滿者或具有同等學力者
(二)考試科目　英文　國文　常識　中外史地　信札新聞學　口試
(三)名額　正取三名備取二名
(四)待遇　被錄正取者在練習期內每月津貼二十元備取者在練習期內每月津貼十二元練習期間暫定兩月待練習期滿考核成績分別加聘
(五)報名日期及手續　自登報日起至攷試前一日止並繳納最近四寸半身像片一張及高中或大學預科畢業證書同等學力者須繳證明書
(六)報名地點　重慶市商會側本報發行處
(七)考試日期　十一月二日午前九時考英文,國文,中外史地,十一月三日午前九時攷新聞學,信札,常識,口試
(八)攷試地點　重慶市商會內本報社

重慶市絲業同業公會聲明票據失效啟事

啟者本會李主席奎安於民國二十一年出有五千元執照票據一張交重慶海關擔保絲稅昨以該案業經解決函請將該票迅還註銷茲准重慶關稅務司李覆函開逕復者昨准台函以民國二十一年六月因各絲商運絲出口時間迫急一時手續不能完清當由李主席奎安出有五千元執照票據一張作爲臨時擔保嗣後各絲商應繳稅款在上海直繳直退該項執照現此項執照尚在貴關保存請即擲還以清手續等因到關查此項執照係臨時權宜辦法並非永久性質當時貴會未具公函備將執照送關所以事後本關雖將執照退還亦未備具公函現已事隔年餘案經結束該項執照當然無效准函前因相應函復查照爲荷等由准此查該項執照雖云退還本會亦未收到不知遺失何處除將遺失及海關認爲失效各節函請重慶市商會轉請官廳存案備查外特此登報週知此啟(二十二年十月二十二日)

日電傳 法國將在東北投資 即將在大連簽字

廿一日長春電,由法國經濟發展協會代表德里維愛幹旋之法國經濟發展協會與滿鐵之共同對滿投資計劃,已於十三日之滿鐵重役會議決定,將於二十五六日由滿鐵與德里維愛在大連簽字,此原案移牒於法國經濟發展協會本部及東京日法協會投資會正式決定,投資額爲十億法郎,戰二十億法郎,尚未決定,法國方面希望分爲一·二·三期,總計投資三十億法郎云,

大連廿一日電,法國經濟發展協會代表特利皮亞與滿鐵間近將簽字之對滿投資計劃,其具體案之內容如下,(一)法國因對投資,設立法日對滿事業公司,(二)該公司職員定十二名,法日各居半數,(三)法國之對滿投資,一切由該公司辦理,,投資於土木,公益,金融,其他各項事業公司,又八田滿鐵副總裁對於法國投資「滿洲國,」謂日法雙方之意見,已完全一致,各關係方面亦均贊成,故近將承認,惟投資目的及投資金額,尚未決定,

華北與僞問題 據傳有吉已與黃一度商談

北平二十四日電有吉抵平後,實對於華北與僞國間政治上一切問題,有與黃郛商談之必要,不過欲圖掩飾,不使外間知其眞相,已祕密與黃郛有一度商談云,

朝鮮青年 因痛祖國淪亡 請抗我航空隊

南京二十四日電,朝鮮青年鄭次雙,因感亡國之痛,來華投入航署轟炸隊第一隊飛航員,并請杭州官府轉咨內政部,該項請求已經內部批准,

于學忠宋哲元 相偕赴津

天津二十四日電,于學忠二十四日午,由平返津,宋哲元與于同來,略有四五日逗留,即行返察,于語記者云,灤東剿匪保安隊,進行順利,匪總數除逃散者外,尚有四五千人,仍頑強抵抗,但內部已形散投,不久即可解決,

孫殿英部 屯駐武源

寧夏二十四日電,馬鴻逵等辭職後,仍照常到省府辦公,孫殿英部,停止武源附近,現未西進,孫在包頭,電中央請示駐地,

北平二十五日電,孫殿英代表胡某,奉孫召於二十四日午赴包頭,報告與各方接洽經過,

新疆盛馬相持

迪化二十四日電,馬仲英稱兵作亂,南疆民財,收括殆盡,督兵西進,突進吐魯番,盛世才部扼險堅守,省城防務鞏固,

馮有眞 將赴贛謁蔣

南京二十四日電,馮有眞返新亂返京,現已公畢,決赴潯謁宋(子文)後赴贛謁蔣倫報告新疆亂變眞相云,

越南商約簽字 下週即可實行

北平二十四日電,法使日前赴京與當局商中法越南商約,已大體決定,法使俟越南商約簽字後,即返平,法使在最近期內,將回國一行,向其政府報告經過,簽字日期約在下週,,

黃紹雄昨日召見駐平蒙王公

北平二十五日電,黃紹雄趙丕廉抵平後,連日與關係各方面,交換蒙事意見,并分配此行工作,二十四日晨,蒙古駐平各王公,先後謁黃,由趙丕廉代見,黃定二十五日晨九時,乃自召見一次,以便垂詢蒙情,及自治眞象,據黃紹雄談,予等此行,現定二十六日晨首途,先到歸化晤傅作義,然後再定行止,但個人甚願赴蒙,與各王公一談,俾得宣達中央意旨,中央對蒙事方針,略有決定云,

支配棉麥借款 行政院不負責

二十一日南京訊,行政院以各方請求支配美棉借款,先後不下百餘件,要求額超過十萬萬元,惟此項借款,惟由經濟委員會支配,通令全國各機關,嗣後關於請求美棉麥借款,一律向經委會呈遞,行政院并不負責,

國際要聞

日本大操結束之時即 日俄戰爭爆發之日

日陸軍會操以蘇俄爲假想敵 官兵大呼肅清赤色恐怖口號

本報上海(二十五日)下午五時專電,蘇聯人云現仍極積東運,主力集中貝加爾湖,蘇聯東北航空隊,有(二十五日)晨亦飛抵該地,大略日本大操結束之時,即日俄戰爭爆發之日也,

本日上海(二十五日)下午五時電,東京敬電,日陸軍敬在福井縣舉行大會操,日皇親往觀操,由陸相下令以蘇聯爲假想敵,官兵均大呼肅清赤色恐怖等口號,式樣翻新頗屬有趣,

日本佈置對俄軍事

哈爾濱二十二日電,中東鐵路局勢現仍緊張,均未有結果,故各項爭端,仍無解決辦法,一切事務現仍停頓,長春電,蘇聯於十月八日宣布菱刈司令官之密函後,關東軍頓形緊張,廣瀨師團被調往吉林省東部國境,積極準傳對俄,對於東四省之軍事佈置亦有更動,聞關東軍之統治東四省之方針如左(一)積極訓練僞國軍隊,各級指揮官安插日人,一爲防僞軍反正,一爲提高作戰力量,僞軍各師旅均配最新式軍器,補足軍事,擴大其作戰力量,(二)僞國軍隊調駐國境,提防戰時之反日軍事行動,國境僞軍配置於日軍之間,截斷僞軍各師旅之連絡,(三)擴大日軍在滿之憲兵隊,僞國憲兵隊及保安警察隊全部歸日憲兵司令官指揮,負維持東四省之治安,提防各種反日運動,(四)加緊實行連座法之保甲制度,各鄉鎮保甲歸自治指導會統制,自治指導會歸憲兵統制,憲警民團打成一片,共同負治安之責,(五)關東軍需添設鐵道守備隊,警備全滿各鐵道之交通,(六)國境之永久軍事設施,須從速進行,傾其全力完成其軍事防備工程,并充實軍械軍火及軍需,派精銳日兵駐守,(華聯社通訊)

俄拒入港 日提抗議

南京二十四日電,日俄間關係,數週來,日漸惡化,蘇俄方面,向俄邊境增兵,大有一觸卽發之勢,茲據東北消息,在本月三十日駐朝陽日軍,第六師團,約計一千三四百名,向東開拔,經錦縣之日軍,并運輸甚忙碌,聞均係開往熱省邊境一帶防俄,在海參威方面,自俄建築軍港後,俄人爲防止洩漏祕密計特定外輪進入,須司經俄人引導,否則不准入港,日方曾提出抗議,要求日輪,視爲例外,俄方未准,又息日爲發展日滿間航空計,已決定二線,一由東京飛長春,一由東京飛朝鮮,約五小時,預定十一月一日,開始飛行,

徹宵討論作戰方略

福井二十三日電,陸軍特別大操,第九師團第十一師團,連日冒雨機搶猛烈之訓練,以二十一日之拂曉,戰師團之假設敵,演習完畢,全部之預行演習,二十二日大操部隊,集合指定地點,休養一日,準備槍砲彈藥大砲等,各軍司令部正趕裝電話電綫,密如蜘蛛之網,以便傳達命令,北軍之荒藤中將,南軍之原田中將,各與幕僚徹宵討論作戰方略,二十三上午二時,兩軍司令部,於電燈輝煌之下,院將兵均緊張以待開始行動

法政府失敗 引起國際嚴重危局

巴黎二十四日電,法政府之失敗,將引起嚴重之危局,因法幣佛郎將起變化,而德之退出國聯,已發生國際之嚴形重勢按法國內閣由社會黨所組合而成者,首爲赫里歐政府,次爲彭古政府,達拉第政府,實屬第三次,然月餘政九復歸失敗,

重慶市銀樓同業 劃一金價 聯合收兌 緊要啓事

啓者敝樓等爲謀改善業務便利顧主兌換起見茲特聯絡十餘同業劃一赤金售價互相流通收兌不惟各樓出品成色認眞保證十足且製造金銀首飾益求精良花樣款式時圖翻新務期適合顧主需要對於赤金掛牌依據申金與渝匯價格爲標準并攷查生金來源參合評訂掛價公平决不使顧主受高價之欺凡登報各樓所有發兌赤金首飾不論顧主購自何家欲者兌換者任隨惠臨下列各樓均能照牌互相收買決無推諉少價之弊總以便利顧主爲原則 倘蒙各界賜顧敝樓等不勝歡迎之至謹啓

本日同業議訂赤金 售出一百十七元 收進一百十二元 正

慶和樓 蜀華樓 恆孚樓 源豐樓 隆霞樓 寶爐樓 天寶成 德義生 利源樓 聚源樓 老同震 豐盛樓 同啓

世界書局發行 新書出版

社會變動論
鍾兆麟譯 一册二元九角五分

本書原著者爲美國 P. Sorokin、書中對於社會現象、作了一個縱面的和橫面綜合觀察、在社會科學書中、這本書要算別開生面的、在社會學中、也要算是大著之一、

心理學概論
魏肇基編 一册八角

本書把心理學之意義、種類、分別論述、頗爲詳盡、尤其對於現象學之研究法、指示更爲精確、讀之可以瞭解整個的心理學問題、并附插圖三十餘幅、於研究上益覺便利、

教育學
朱兆萃編 一册一元五角

本書以三民主義的教育宗旨爲骨幹、對於教育的新思潮、無不收錄、凡國人所創設的教育主張、教育方法、均一一加以搜羅、融化在系統中、對於教育的理論、與以明確的解釋、以期於培養教育者的精神、可作高中師範之教本、

藝術概論
俞寄凡編 一册七角五分

本書編者本其研究藝術所有的經驗、依忠實的歸納、把古代的藝術、現代的藝術、原始人的藝術、文明人的藝術、本國的藝術、外國的藝術、用平等親愛的精神、依整理標本的方法、分門別類、寫成此書、內容由易及難、由簡及繁、讀之可以澈底了解藝術之本質、

小學校長
朱有瓛編 一册六角

本書材料完全根據教育法令而編、採自國內各地著名小學實施的報告、全書將怎樣做小學校長、怎樣辦理小學、校舍怎樣設備、課程怎樣支配、經費怎樣措置、分章別節、敘述甚爲詳盡、此書給辦小學者極大便利、文字力求簡略、取材側重實施、最合辦小學者的實際應用、

私塾指導
壽价藩編 一册五角

本書把私塾的設備、教學、訓育、衛生、行政及私塾的推廣事業諸端、作扼要的敘述、書中取材、都是編者歷年在浙江省任督學時指導私塾的具體方案、經過實驗、頗得成效、以本書供塾師平日的瀏覽和研究、可以得到一個切實的指導、并可供教育人員做參考、

(24分)

重慶振亞書局 商業場西二街口

大廉價大贈品

售價特廉特贈品優良人人可得

再有得獎十萬元希望

本局因存貨過多又鑒於時事之不景氣與其另覓堆棧停滯資金不如減價售脫藉資流轉卽犧牲成本在所不計以前本局廉價多爲汚漬書物此次則皆係完全嶄新貨品售價至多不及成本半數 逐日分別陳列有五折四折以至三折者凡經史子集以及現代適用書物品應有盡有請臨選擇保能滿意並爲引起顧客興趣起見特加送適用物品用酬各界 雅意自十月十三日起廉價一月時日無多機會勿失

贈品辦法列下

凡購本局貨品滿洋一元者送打桌上考而夫球一次視點數多寡分別贈送物品最優者有得現金十萬元之利益 次者 亦各贈送五〇二新民自來水金筆等適用物品人人可得個個有贈另有詳章照章贈送多購多贈奇零不計不滿一元者恕不贈送

靈醫學博士王志恕王福泉啓事

竊志恕十年前在日本太靈道總本院附修靈大學研究太靈道靈理學及靈子術治療法三年十四年經駐日留學事務處總裁瞓將在總本院所獲之畢業證書及治療傳授兩許可證驗明蓋戳咨送回國並請內務部註册准予傳道療疾在案十五年三月又經志恕呈奉內務部總長屈第五二號批示認可准予援例治療十七年到天津得日本總領事加藤六六零三號許可證卽在該埠開設中華太靈道本院歷於平津治愈諸病不少而從學諸生幾遍四方英才去多到渝未曾招生祇從事於治療一部茲幸因此覺博得多人信仰而有束脩自上者到門問亦予以相當之教誨如廿一軍某軍醫院長且來求醫而又有某軍醫處長同某長官並某官眷俱到門求學此志恕經過之信史也而福泉在渝懸壺四載其成績亦人所共知乃昨閱各報見有探據聯合社稿登出張志明以志恕巧立名目等詞星請軍部通令取締一文殊爲詫異現經調查乃知猶是彼慣行不法壟斷罔利爽絕天良人所不齒之徒所爲而非眞張志明所作彼之藉報宣其假案淆亂聽聞力謀戕我計固毒辣志恕仍不與之計較祇將該報網要揭出不明指其人以供社會之推測而求其加以批評而已 啓事人住小樑子藍家巷天津靈子術治療處每日治病如常

重慶醫學街友記商號經理英國IPA廠開屏牌乾片廣告 開屏牌乾片質地細麗感光速度極快無論何種沖片藥方均能得心應手誠照相中之佳片也如蒙 惠顧購辦該牌乾片自國曆廿二年十月一日

一〇二一

較之霍亂時疫尤危

也許現在要免霍亂君於飲食特加注意此亦當然不錯惟據醫學統計霍亂時疫雖極猖狂而其死亡率一與肺癆較則又瞠乎後矣是則霍亂要防肺癆更要防矣防避肺癆根本辦法當使血足而強韋廉士醫生紅色補丸以補血健腦馳名天下五十餘年但覺癆象初起如咳嗽咯血食減力衰面色蒼白盜汗肌瘦立服此丸而被拯出險者不乏其人卽如河北天津營業稅局職員王君嘯岩亦其一也王君書云『客歲鄙患咳嗽咯血呼吸不暢肺部不舒初未經意繼而神虛盜汗耳鳴腎虧雖服各藥終未獲效乃從友人王君介紹試服韋廉士醫生紅色補丸果見奇效服至半打險象漸消沉痾若失欣幸之餘特此鳴謝』韋廉士醫生紅色補丸淸血生血功效宏偉故能防止肺癆於始期初之際調補身體於消耗大病之後又能治療女科各症以及一切血虧腦弱而起之疾 病君如需要補劑治理病軀曷 奏神效之良藥端宜一試之也 各藥房均有出售或向上海江西路四五一號韋廉士醫生藥局購備每瓶大洋一元五角六瓶八元中國境內郵費不取

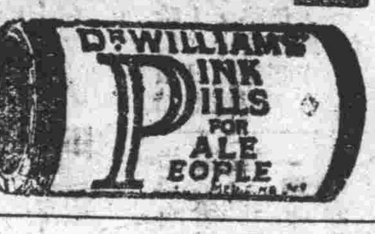

肺部毛病呼吸困難
韋廉士吸入止咳片治愈之

安徽南宿州東門內長發祥主人吳君發祥來書云『一月前鄙人偶患肺病呼吸困難頗覺痛苦後閱報見韋廉士吸入止咳片善治此症乃試用之數日後胸悶消除吸呼順利說話亦見淸爽眞良藥也』韋廉士吸入止咳片所以勝於其他咳藥蓋因其直接治療也片在口中溶化卽發出芬芳爽適減菌治療之氣體隨呼吸入鼻咽下咽喉氣管而達於肺入胃之藥絕對不能達及所以凡患傷風咳嗽氣喘喉痛氣管支炎以及其他胸喉疾病含用韋廉士吸入止咳片實爲最紓適最神效之治法也 男女老幼一例適用各藥房均有出售每瓶一元或向上海江西路四五一號韋廉士醫生藥局購備每瓶一元二角郵費免收

一〇二一

小兒夏令飲食減少

此卽表示仙嬰服用嬰孩自己藥片一兩劑此藥片爲家庭保障小兒康健之妙品味美性和質純效大功專調理小兒腸胃無論初生極弱之嬰兒以及六七歲之孩子均可服用絕對安全由其天然掃除鼓舞功能之作用使孩子胃強食增重得健康快樂爲効甚速也 江蘇江陰城內東大街方橋對面仝康號楊君遺德來書云『小兒振球飲食甚少形容瘦削寒熱時侵服藥無効深爲焦灼後改服嬰孩自己藥片數次胃納漸加體重漸增服不多時又十分強健矣因謹奉照伸謝此藥片之奇功也』嬰孩自己藥片爲治理小兒腸胃疾病之專藥舉凡食積便秘氣漲腹痛泄瀉嘔吐發熱傷風痰厥蛔蟲出牙各症均極靈驗各藥房皆有出售或直向上海江西路四五一號韋廉士醫生藥局購備每瓶七角六瓶三元五角郵費不取

十月份獎電

一九卅三年十月份獎電

第一特獎 三二〇三一號得洋五萬元中在上海哈爾濱廣東

第二特獎 九八六〇六號得洋一萬一千八百五十九元中在廣東

第三獎 四六二三七號中在綿竹五一九一〇中在重慶灌縣

第四獎 四九七二二號中在瀘州自井

尾獎「八」字

獎電恐有誤以號單爲憑

重慶萬國儲蓄會啓

重慶市公共汽車公司

晉吉泰
重慶商業場

關東鹿茸　雲白官燕　綠水蒙桂　哈什蟆油　伽楠沉香
龜齡集丹　人參膏　百寶丹　海狗腎　[illegible]熊
虎骨膠酒　定坤丹　龜鹿膠　藏紅花　白鳳丸
止咳藥王　牛黃丸　東波叩　如意油　保赤散

函購　郵費奉送

光福　樓春

保赤散　銀翹散　桑菊飲　犀牛黃
如意油　玉樹油　天生磺　黑錫丹
再造大生丸　培精固本丸　加味龜鹿丸　當歸蘆薈丸　神效活絡丸

日繁多不及備載參茸麝桂貴重之品無不俱全並代售京滬各地著名特效丸藥心存利濟決無欺僞凡賜顧者請認明小記招牌不誤

成年以後貌將何如

將健强活潑富有健康之美乎。抑衰弱易驚時常患病乎。此則强半視今日所進之食品以爲斷。桂格麥片曾經滋補發育正盛之億萬青年使其得有健强之體格。補質勻稱頭養肌骨補血補腦。供給精力。含有助發育助健康之一種生活素。其粗糙物質並有促進消化之功。風味佳美。清腴可口。令人百食不厭。經濟不費。手續簡便。二分半鐘即可煮熟。請日食之。

二分半鐘即可煮熟時間加長亦[illegible]君便
各地商店均有出售

桂格麥片
Quaker Oats

今是子鬻字潤例

余嗜書，列爲常課，十餘年來未嘗一日輟也，輟則不快，凡知我者，有求必應，而爲我知者，不求亦或以書奉贈，蓋以養性怡情從未利得阿堵物也，或曰今吾子計値以鬻，將何說乎，曰亦猶昔耳，眞知我者，諒不吝區區之値，以潤吾筆，而爲我知者，隨興所至，依然書以奉贈，有何不可哉，爰訂潤例如次，

聯幅，每對四尺一元，五尺一元四角，六尺一元八角，七尺二元四角，

擬幅，每對四尺一元，五尺一元四角，六尺一元八角，七尺二元四角，

壽屏，匾額另議，代撰文聯另議，金[illegible]紙增書，單宣及劣紙不書，先潤後書約期取件，

收件處重慶商務日報收發處

小瑯環山館主人張紹船書例

楹聯　四尺一元每加一尺加一元不及四尺以四尺論

屏堂　每條與聯價同壽屏與整幅中堂加倍

扇面　一元限日取件無折無扣

招牌　一尺內每字一元尺外每字二元餘大另議

凡在本館所購各種對聯概免潤例　收件處　商業場西四街十九號

小什字 仁聲隆福煙電料汽燈行

營業要目

汽燈部　專辦德國謹信各洋行上海並華等廠各種新式汽燈一律保用三年機製零件軟硬紗罩一概俱全並聘有上海技師修理舊燈

福煙部　自運閩省本廠督造特等票鳥七總統牌各種福煙味濟純香絲色優美堪稱川省第一名煙

電料部　搜羅中外名廠電燈材料電話機電風扇電筒電池大小乾電池以及其他電用器具無一不備

（附告）各界惠顧克己酬迎遠地客商來函購貨幷能代僱信局或交郵政帶奉非常便利

沙田柚爲長壽特產

舒氏龍山果園特種沙田柚子年年纍纍結實各埠咸來購取果實甘芳異常衛身無與爲比迄今二十餘年早經各界稱許更用新舊接法接得柚苗數千熱心推廣實業歡迎同志當先如云收數之速四五六年間君蒙各界賜顧其價克己從廉

接洽處　重慶工業中學校何卓然　成都溝頭巷六十號舒華軒　大樑子川康旅館周樸齋　長壽城內民通文店

園址　長壽渡舟鎭土練橋

長壽舒氏龍山果園啓

謹防僞品冒充

各電料店均售

永備牌整體電池力足耐久人人用之常感滿意

美國永備公司　上海廣東路三號

永備牌

▲麥克生純淨魚肝油　爲滋補聖藥功能旺血生精療肺疾健脾胃實爲第一補品每瓶三元四角

▲麥克生阿司匹靈　能立止頭痛牙痛燒熱等症其效如神實非他藥可比每盒四角

▲麥克生白松糖漿　功能治咳化痰殺菌治各種咳嗽肺痨等症每瓶一元七角五仙

本埠各大藥房均能出售

重慶三牌坊第一號信昌總批發

重慶西南貿易公司經理上海鴻基公司遠東製燈廠各種桅燈卽風燈啓事

茲啓者上海鴻基公司係受盤上海大茂大明聯合桅燈廠重行註冊營業特聘專門技師用最新式機器及上等原料製造各式桅燈卽風燈出品光線充足美觀省油自信較之舶來品實用過之本公司爲提倡國貨起見承受該廠經理在渝推銷特常備大宗存貨以便各界諸君如有需求務請移玉選擇不勝歡迎之至

批發處　小樑子金十萬二號四樓　電話一百三十四號

零售處　上都郵街商餘公司　電話三百九十八號

面友

FACE FRIEND
REMOVES FRECKLES
WHITENS THE SKIN

白皮色　除雀斑

若欲皮膚白嫩。第一要毛孔細小。第二要皮下色素不沉着。否則皮膚必定粗糙烏暗而有雀班粉刺之患。市上普通膏霜。每含酸素油質。有害皮膚。祗有**面友**係皮膚學專家之新發明與衆不同。確有白嫩皮膚之奇效。搽後不必搽粉。可以終日雪白粉嫩。不現油光。能在最短時期。將雀班完全消滅。

中國總經理上海北京路二六六百昌行

各藥房商店機廠均有出售

購時認明「面友」二字註册商標庶不受欺

重慶代理華通藥房

日本外交政策確定

臨時閣議通過五相會議決議
主外交與充實軍備同時並進
廣田整個外交政策內容

東京廿一日電，五相會議開會五次，始見根本國策大綱之一致意見，告一段落，因此二十一日上午十時特在首相官邸召開臨時閣議，全體閣員均出席，先由齋藤首相報告，謂政府鑑於現在帝國國際關係之嚴重性，殊覺決定應付時局之根本態度之必要，特由與外交國有直接關係之大臣，迭次協議，交換意見之結果，關於國防之根本國策大綱，己見一致意見，至關於國防之一般內政問題，請由關係閣員進行協議，其次由廣田外相報告五相會議決定事項，藏相，陸相，海相等繼之加以補足的說明，其他閣僚有若干質問後，全體一致可決五相會議決定事項，

東京廿一日電，本日臨時閣議承認五相會議決定事項後，議決如下，

(一)日本對國際關係，以世界和平為目的，用外交手段，貫徹日本方針，

(二)國防工作，以不受他國威與暴外侮為標準，並留意調和日本國力，

此項決議，明示政府國策原則，與國民之所向，故政府決定不發表別種聲明書，)

廣田政策內容 二十一日東京電，五相會議決定之外交，國防，政策之具體問題，因各省意見未見一致，決定於將來由各省事務局繼續談判，但其大綱先行決定，作為現內閣對時局之根本的應付方策，二十一日之臨時閣議席上，將由廣田外相口頭報告五相會議決定事項，其內容如下，

基本要項 日本政府於滿洲事變後退出國聯，對外關係頗形緊張，且世界經濟會議之破局，促進世界經濟帝國主義之對立，更為尖銳化，最近德國之退出國聯與軍縮會議益使現在客觀情勢險惡，日本在此情形之下，不得不覺悟對中，俄，美，各關係之極為嚴重，現內閣因痛感樹立對內外的充分政策之必要，決定確立應付和戰兩樣之外交軍備充實方策，

對美政策 日本鑒於英國在遠東之地位，及一九三五年二次華盛頓會議，海軍軍縮問題，須應注其最大力於日美關係之諧情，即日本對美政策，在外交方面清算兩國從來一切關係，在軍事方面確立保持與美均等勢力之原則，此乃安定日本在遠東地位之政策也，

對俄政策 蘇俄聯邦始終實行其革命外交，且所有現在世界最有力之軍備，時常威脅日本共同防衛同盟國之「滿洲國」，故日本要準備充分之陸軍軍事，對外方面取冷靜的待機姿勢，一面處理兩國間懸案之解決，以計兩國國交之調整，

對華政策 滿洲事變以來極度惡化之中日關係，自華北停戰協定成立以後漸次緩和，然證明中國變更對日政策之具體事實，未見實現，故尚不許樂觀，今後對華政策，有促進兩國親善關係之必要，而此項親善政策，於對美對俄政策之完全實行，始能達到目的，

對英策政 英日關係，以世界經濟關係不末之深化，其在世界市場貿易競爭愈激化，而致兩國關係更為險惡，然英國傳來的遠東政策，採取日美兩國勢力之兩分主義，故日本應利用美國在遠東勢力，

一般政策 日與法，德，比，等歐洲諸國，維持友好關係，對於印度，南非，及中美，南美等，日本經濟的重要市場，實行不斷的政本工作，以伸張經濟勢力，

東京二十一日電，五相會議當初軍部大臣與財政外交兩大臣之間，關於時局及國防之意見，有相當懸隔，而屢次傳其危機，然交換論戰之結果，五相之間，意見漸次接近，遂於二十日會議，完全一致，經二十一日閣議正式決定，政局危機，亦因此告一段落，今後所注目的為如何確立內政問題，但政府現已樂觀所謂政局之不安似已消滅矣，

德退盟後 英內閣討論應付辦法

倫敦二十三日電，英內閣二十三日下午二時開會討論退出國聯軍縮後之國際情形，及各國間交換意見之結果，記者茲探悉內閣已決定外相西門暫不赴日內瓦，由外次艾登代往，艾登將於二十四日赴日內瓦，出席二十五日之軍縮主幹部會議，倫敦方面以國際間情形，難揣摩，故難使英內閣難得肯定之決議，尤其以德法意三國談判尚在進行，故難決定應付步驟，

駐美日使回國

華盛頓二十三日路透電，駐美日使出淵，頃奉外務省訓令，召其早日回國一行，報告日美間關係，出淵將於十一月中旬返國，或將不返美國復任云，

美農民怠工風，在埃哇華州發動

美國埃哇華州哲木斯，二十三日電，農潮第一次舉動，在此發作，有糾察員多名，阻斷通達萬城之路，以致貨車若干列，不能前進，但未爆動，

俄土聯歡

蘇俄要人赴土耳其參加共和週年紀念

莫斯科二十三日電，蘇俄陸軍委員會，兼政治部委員，偕其他領袖，今日下午六時，起程赴斯丹布，參加土耳其建立共和二十週年紀念外交委員加拉罕，教育委員布伯諸夫，騎兵司令布登立將軍，均將同行，表示俄土聯歡之意

德國總選舉

全國民衆贊成德國退出國聯

柏林二十三日電，德國總選舉時，當局將提出國社黨侯選人員名單，首列希特勒，與宣傳部長葛培爾，已擬定新選舉口號，全國各處，各大街，全貼要求和平及權利平等之標語，當局欲全國民衆贊成德國退出國聯，以期取得國民最大信任，

興隆接收為難

該縣富庶甲於河北

廿一日北平訊，據興隆來人談，該縣現完全為偽組織所據，總長汪振海，係受偽方委任，目下幷修長途汽車路直達熱河，鐵路亦在計劃中，偽方近更擬擴縣治，車展至喜峯口，北而古北口，接收一節，不易實現，該縣頗為富庶森林之茂，甲於察北，礦產有金煤寶石水晶等類，刻均被日偽宴割無遺，

庚款董事開會

南京二十四日電，管理中英庚款董事會，二十三日下午在京舉行，第十九次董事會，到董事長朱家驊，董事米子良葉恭綽，共十五人議案，今日始整理發表其重要議案，甲關於第二次留英公費，生審查會定明年七月仍在南京舉行，名額仍定二十名外增傳取十一名，合計三十一名，二，鐵部請發材料費八萬磅，先購首都輪渡渡輪案，決議通過，

晉綏署參議 魏德新被暗殺

兇手李楓自首 聲言為父復仇

曾任晉軍團長晉東鎮守使，現任綏署參議魏德新，前在雁北戰時，任朔縣城防司令因以私藏軍火等罪，擅將商會長李智仁槍決，李係現晉省府委員李尚仁之兄，旋經閻查明，將魏判十二年徒刑，去年始央人向李方調解出獄，智仁子李楓，年二十餘，工專畢業，今晨乘魏赴北門外十方院禮佛，尾隨返城，於十二時許在北卜街以手槍將魏擊斃，遂向警所自首，聲言為父復仇，晚，院檢驗，由魏妻領屍，兇手現押公安局候 律辦決，

德政府派遣駐日武官

歐戰以還第一次 到任日期未決定

二十二日東京電，德國政府在歐戰以來，派遣駐日大使館之武官參贊，常以此次為第一次，曾於本月一日德政府己任命海軍少佐威尼加氏為駐日大使館之武官，近己通知日本外務省，幷經承諾，但該武官之到任期，聞尚未決定，

美俄復交成熟 日精神受打擊

白宮籌備迎俄代表李維諾夫
蘇俄代表已定月杪起程赴美
初步談判債務問題獲有保證
第二步將再更進而磋商商約

二十一日華盛頓電，美國務卿赫爾今日聲稱，國務院刻正趕事準備總統與蘇俄代表之談話，對於李維諾夫雖無正式歡迎禮節，但將竭誠招待，盡能力之所及，冀李氏有賓至如歸之樂云，又電，今日美國務院表示，美國政府之決定與蘇俄討論復交可能性，並預先具有承認成見蘇俄之，同時並請對俄有債權要求之各商行，詳細具報國務院，謂此項債權要求，對於復交有重要關係，據聞國務院對於勝家縫紉紐約籌險公司兩家被沒收之財產與帝俄時代所締債務之不還本息，尤為注意，據今日表示，美總統與李維諾夫之初步討論，倘能肅清荊棘，即能進而接洽商約，惟美國商人之債權要求，必須先行致慮，然後方能切實討論商約細目也，

俄希望三重結果 二十二日莫斯科電，蘇俄全國聞美國將予以承認之消息，大為興奮，蘇俄領袖今日聲稱，俄國希望美俄復交有三重結果，即(一)借債便利之大增，(二)美國對若干俄貨障縱之撤銷，(三)蘇俄對日遠東地位之鞏固，是蘇俄確信世界經濟情形，已造成對美談判之地位，如美國願作貿易，蘇俄將詢問恢復大宗貿易之條件，所謂條件者，無非依允充分的賒賬，俾蘇俄可向美國採辦及撤銷美國對俄貨之限制耳，

日本當局故示鎮定 二十二日東京電，美國承認蘇聯之問題，將踏入具體階級，荒木陸相對於此事之觀察，其所談如左「美國承認蘇聯，或能成為事實，亦未可料，但日本對此案，當處之以漆然自若之態度，並無任何左顧右盼之必要」云，（未完）

上都郵街 商餘公司 十月二十日起
秋季大減價
冬貨照碼九折 十一月九號止
新到 最新式 秋冬季男女大衣 減價期內一律九折
特價品
二號鋁殼光面走字。原價五十一元半 減價四十五元
三號鋁殼光面走字。原價三十九元半 減價三十五元

本店開設商業場 宜興陶瓷更奇樣 花瓶插花能耐久 茶壺裝茶連晝夜 尚有各種陳設品 特等像架車光磚 照像材料樣樣有 各界貴臨肯惠顧
新到各貨皆精良 這回運到是大莊 花盆栽花養性長 烈火煎熬無損傷 以及文具名難詳 湘繡絲織產湖杭 時新金木件件強 克己歡迎又何妨
堅特麗禮品商號廣告 重慶商業場西三街馬裕隆舊址

如想身體健康無病恆昌須常服
唯一補劑 桂燐補血精
功效
健腦固精，壯力強身．
滋陰補腎，補血調精．
永服不斷，精神奮興．
男女老幼，宜常服之．
總發行所重慶華洋大藥房 外埠各處藥房均有經售

相因木器 全新廠啟
報恩寺石欄杆以德為鄰院內有全新木器七折出賣如購者請先向第一模範市場九章綢緞號接洽可也

治法 電光療病 新藥注射
科目 男女老幼 內外各科 新舊雜症
診斷 顯微鏡驗 糞便血液 愛克司光 考查內病
地址龍王廟街馬路 電療醫師吳合浦

大贈品
購三友社貨品滿三元者贈西湖毛巾一張每加三元加贈一張
購雪恥呢滿三元者贈襪子一雙或跳舞粉一盒
只取一樣每加三元加贈一樣
中華國貨介紹所
大減價
其餘各貨無論多少一律九折

高麗參
萬病統治 起死回生
由韓直運 價格克己
函索說明書請寄郵票一分
重慶武庫後街四十九號
高麗參行啟

鷹球電池
貨色：光足十二點鐘 電保一年不退 經各埠各電料行證明
特點：在酷熱天氣中無出水及走電之虞
價錢：比船來品「便益一倍」
道門口天申永總經理

請吸發達爾香煙
華美烟草公司全川總經理處
招請本外埠分經理
給最優厚之利益
接洽處重慶郵街商餘公司三樓

老爺最喜歡的 太太最心愛的
早生兒女 晚年享福
想生兒久不孕的太太
快服天喜堂老婢調經丸 現在每盒照申本一元 外埠函購郵費加二
香港天喜堂老婢調經丸發行所
重慶總經理永興隆 小什字馬路 電話二三三
代售處 木牌坊禮品商店 電話號六二六 關廟街永興隆支店 電話號二三二

愛國同力電池廠緊要啟事
啓者敝廠所造愛國抗日牌電池曾在政府註冊特許免稅茲為營業便利起見特委託仁群隆聚光榮同力號三家經理推銷

……價歸一律凡遠近客商賜顧請向該三家經理接洽是荷此啓

經理地址
仁聲隆住小什字會車場
聚光榮住新豐街新鼓樓
同力號住中大樑子街

……影戲院　……廳

時間　午後七鐘

價　……

省內要聞

劉存厚卒將綏定放棄

現駐麻柳場集中隊伍

王陵基昨晨有電報告

萬訊，據綏定二十一日電，連日激戰甚烈，匪徒傷亡極衆，各隘口防守尤嚴，綏城無恙，又開江二十一日電，劉存厚部韓團，退守南壩場，徐匪在宣漢境內巴河西岸，企圖搶渡，又電，宣漢難民，續逃來開江者甚衆，是綏劉二十一日尚未退出可知，惟據京電，王方舟氏於有日（廿五）電京，綏劉已放棄宣漢綏定，有（廿五）晨會派飛機赴綏城視察據報匪雖有部隊開入綏城，但主力仍在後方，可見綏劉之離綏，當在廿一日以後，廿五日以前，京電原文誌次，

王陵基電告宣綏失守

有日匪有部隊開入綏城

匪主力仍在後方

本報南京有（廿五日）上午六時專電，王方舟頃電廿一軍駐京辦事處云，綏劉（積之）放棄宣漢綏定，刻在麻柳場一帶集中隊伍，準備反攻，匪因第五路軍己進至東安南場一帶地區，未敢特派，前進，有（廿五日）晨機飛赴綏定城鄉各地偵察，午後飛轉報告云，匪現雖有部隊開入綏城，但主力仍在後方，刻本部正積極挺進，聯合劉楊各部，收復綏城，長江巴渝兩艦有（廿五日）開抵萬縣，廿一軍特科隊一部，亦於有（廿五日）抵萬，赤匪不難平定，外傳赤匪將打通川鄂聯路線，與賀匪合股說，絲毫不足顧慮云云，

劉存厚固守綏定經過

廿日匪已達雙河橋

成都二十一日快訊，匪南竄營渠，止於營山，因援軍大集，匪復傾巢猛竄宣漢綏定，連日與川陝邊防軍及二十一軍部隊，激戰甚烈，（二十一軍王陵基部八旅已抵綏定前方，綏定昨曾與七電至

省報告戰情，并請各部迅即出攻川陝邊防軍剿赤部隊，原分三路佈防，計江口，至土地堡爲左縱隊，土地堡至西鎮龍關至龍鳳場，爲中央縱隊，又由龍鳳場至西董溪，關壩，至大竹河，爲右縱隊，赤匪大本營，在中路對陣之洪口，僞軍長王鴻昆，及僞軍部，均在洪口，赤匪主力，則在左翼對陣之得勝山，此山居通江巴中，綏定之間，山高而險，林深而密，匪在各地所刼掠之食鹽，糧食，均屯集於此，赤匪并在山上建一萬年寨，自赤匪陷營山後，於本月十五日以大部直衝左翼之土地堡，於十七日將土地堡防綫突破，左翼全綫動搖，退至綏定境之北山場，距綏定一百四十里岩門場一帶沿河山佈防，中路及右翼，仍守原陣地，十九日晚至昨（廿日）午前十二時，接前方電報，匪與川陝軍正在橋灣河，江陵溪，白衣庵，雙廟場，雙河場等處激戰，雙河場距開縣境，僅有四十里，綏定危險萬分，宣漢電報，自十九日起，已兩日不通，自共匪陷通巴以來，川陝軍擔任防線，長一千一百餘里，時間歷十一個月之久，士兵不免疲憊，剿匪總部，於昨（二十日）上午下令，調二十一軍王陵基，范紹增，兩部接防川陝軍左翼陣地，計自鎮龍關至江口防線，於昨（二十日）下午，即由王范擔任防禦，記者昨訪川陝邊防軍駐省某高級將領，據談，軍隊負有維持地方秩序，保衞人民安寧之責任，今後川陝邊防軍，即剩一兵一彈，亦必與赤匪周旋，不達殲滅目的，誓不能休云云，

王劉將到梁山

王擬由開返梁

劉擬到梁自請分處

萬縣二十三日電，軍息，王（陵基）仍在開江，現前方軍事佈置就緒，開王擬日內返梁山，召前線將領指示軍事機宜，大竹二十四日電劉（存厚）部放棄宣綏後，其川陝督署人員，已悉赴豁家場，聞本人將到梁（山）電渝剿匪總部，自請處分云，又萬縣二十四日電，劉存厚現在任市鋪（離綏百六十里）所部已集中蘆柳場，委員謁王（陵基）請示反攻計劃

張旅擊退匪遊擊隊

在綏屬大石橋

犯宣綏匪不及千人

梁山二十四日電，確息，犯宣綏之匪，不及千人，第五路王師擬分兩路進攻襲，一路出開縣三匯口沿東鄉河取宣河，一路由開江擅木場直攻綏定，發動在即，又據王方舟師張（華封）旅二十三日午後電，該部是日到達綏屬大石橋，并無匪蹤，是日傍晚，僅有匪部遊擊隊二百餘人，向大石橋前方，二十里之魏家壩口襲擊，當被該旅擊退現仍安靜後俟方部隊到達該旅即向綏城推進，又王總指揮方舟，以綏定宣漢難民，紛來開（江）萬（縣）特電請劉總司令，轉飭安撫委員會，派員前來，辦理撫事綏宜，劉已照准，去電催促該會派員東下云，又訊王總指揮所部，巳與赤匪接觸，惟運輸一項，因兵站部尚未成立，頗覺困難，

王氏特於前日電兵站總監部，迅派員赴萬成立兵站支部，以便運輸軍用各項要品，兵站總監部據電後，已派多員赴萬，着手整頓云，

涪萬增兵駐防

獨立旅赴萬

第一旅開涪

二十一軍獨立旅長楊國植，由丹稜開到江北，現該旅奉軍部命令，以駐萬之三師全部開拔剿赤，防務空虛，特調楊旅改駐萬縣，楊國楨旅長奉命後，已於昨日（二十五）令第一團搭民生公司輪船先行赴萬駐防，其餘二三團，準於日駐陸續開赴駐地云，（又訊）二十一軍第一師唐子晉部前奉命駐防重慶，現軍部以涪陵駐戍部隊無多，特令該部第一旅赴涪增防，聞該旅已定於本日（廿五）起行云，

萬縣停止娛樂事業

從本月二十日起

萬訊，此間保安司令部參議長陳錦濤，昨（二十）奉王總指揮電論，以現值剿匪期間，上東戒嚴，萬市爲通商巨埠，水陸重鎮，恐有宵小蠢動，奸宄滋滋，所有本市影院戲園及一切娛樂場所，總一律停止營業，免生意外，等因，該部奉令後，廣即派員曉諭各影院戲園及唱書茶樓，即日停止，一面條令遵照云，頃奉總指揮諭，現值剿匪期間所有本市影院戲園及一切娛樂事件，從本月二十日起，一律停止等因，着即遵照，如違拿辦不貸，切切此令，

懸獎十萬元捉徐匪

五路總部頒連坐法

萬縣二十日通訊此間四川剿匪軍第五路總指揮王方舟，對於該路參加剿匪之各部隊，通令實行連坐法，及賞罰條例，賞罰條例，十九條列後，一，臨陣勇敢不怕死者重賞，二，單獨達到最危險任務者重賞，三，遵守命令及時間者重賞，四，固守要點，使本軍作戰轉爲有利者重賞，五，傳達迅速者重賞，六，能得眞實敵情，而適時報告者重賞，七，事終而全連官兵，毫無過失者分別獎勵，八，奪獲匪人武器者獎勵如下，山野砲每門五元，機關槍每挺二百元，迫擊砲每門一百元，衝鋒槍，手提式，輕機關槍每挺五十元，手槍每支二十元，步騎槍每支十元，土槍繳毀每支二元，九，擒獲匪人重要官長者，獎勵如下，匪首徐向前十萬元，匪軍長一名五千元，匪師長或政治部主任一名二千元，匪團長一名三百元，匪營長一名一百元，匪連長一名五十元，又一，姦淫者斬首，二，擄掠者斬首，三，燒殺者斬首，四，私取民間物品者槍斃，五，臨陣退縮者槍決，六，不守命令，棄地潛逃者槍決，七，謊報敵情者槍決，八，一般報告情形虛謊者槍決，九，派遣任務畏懼不實行者槍決，十，聞風造謠者槍決，其餘連坐法，仍照前中央頒佈者實行云，

安撫會積極進行募款

安撫非有經費，無從表現，故該會之所以遲遲未行者，經費亦爲原因之一，至籌募經費，除各軍首長暨尹仲錫諸氏外，在四川各縣者，則由該會函託各縣縣長負責，在省外者，則託國，慈善家熊希齡，許世英，朱子橋負責，前張委員長遊歷省外時，曾經接洽就緒，最近復派委員盧作孚赴滬催促，在國外者則託駐省西人代爲辦理，

○（（（軍界募款辦法決定）））○

四川剿匪區安撫委員會，昨日（十九）午前十鐘，謁各軍首長，及徐中甫，陳益廷，尹仲錫，彭植先等，到會商籌募捐辦法，聞關於各軍募捐數目，共爲二十萬元，但須團長以上，始能勸募，計二十一軍十萬元，二十八軍三萬三千元，二十九軍三萬三千元，二十三軍，二十軍及四川邊防軍各一萬元，新編二十三師四千元，各軍募款辦法，劉湘，鄧錫侯，田頌堯，三軍長，各捐一萬元，其餘不足數，再由各師旅團長勸募，若仍募不足，各軍捐款數目，則由各軍首長補足，至徐中甫，陳益廷，尹仲錫，彭植先等四人，向各界募款辦法，聞大體已決定，詳細辦法，則由明日（二十）從長計議，張瀾昨并專電劉文輝，略謂現各軍首長，共認代募捐款廿萬元，復各出萬元，執事愛護人民關心赤難，爲德素不後人，亦請認捐萬元，并望代向貴部勸募，捐册由郵寄上，認捐之款，即請從速匯交本會，以備急賑云云，

○（（（募款及於國內國外）））○

四川剿匪安撫委員會成立後，外間對該會出發前方實施安撫各種情形，頗欲明瞭，茲悉該會出發日期，雖未決定，而將來各組首先出發者，厥爲宣傳調查兩組，團務組隨張瀾委員長同時出發，聞該會擬於最近移駐順慶，鮮英委員亦將赴該處，俟聞將來實施

○（（（電胡葆森撥川路款）））○

重慶蹇家橋胡葆森先生，北平長街前宅胡同涂子厚先生，轉陳際隆先生均鑒，吾蜀不幸，赤禍橫流，自春至秋，歷時八月，通南巴失陷於前，儀營覆亡於後，其被匪侵入危在旦夕者，如昭，廣，蒼，閬，南，蓬，渠，宣等縣皆是，昨安撫委員會開成立會，僉謂值此赤寇方張，防剿之要，首在救人，從前赤區逃出之數十萬難民，轉徙流離，飢寒交迫，呼籲已久，若不亟謀救濟，殊失與匪爭民之旨，目前籌集賑款，必須多方設法，除由總部撥濟，并向省內外爲大規模之募捐外，均主動用川路存款，以兩先生手中所保管者，不下三十萬元，如悉數移濟難民之用，則全活者衆，將來收復匪區，善後較易爲力，兩先生急公好義，人所同欽，惻隱難民，當爲首倡，至撥款手續與先生減卸責任各節，自當妥商辦理，往年曾聞先生願其有將款交出以釋重負之表示，果如所聞，此其時矣，特此奉達，竚盼覆音，劉湘張瀾叩，

喻孟羣到省

同行有劉著卿

二十軍總指揮喻孟羣，現因染腦膜炎症，來省就醫，已於十八日抵省，據訊前方情形和緩，儀營各地匪蹤寥寥，防務鞏固，同行有二十軍劉著卿處長，聞係因要公來省，

鄧錫侯將出發

聲明不籌欵

剿匪第一路總指揮二十八軍軍長鄧錫侯日內即將赴前方，劉湘總司令特撥關機槍司令第一團梁國華部之一二三四連，歸該軍指揮，淮尾隨該軍先頭部隊前進，鄧氏昨并電劍閣地方機關法團，申明決不徵籌籌款項，僱夫採糧，須照價給付，

紅燈教又起

擾亂彰明城

被軍隊擊散

昨有綿陽來客談，彰明於數日前發生紅燈教擾亂，先是縣長某捕獲紅燈教匪首二名，押禁公安局中，某晚紅燈教匪一股乘昏夜入城，首攻公安局，捕殺十餘人，得匪首後，轉攻縣政府，殺衞兵，縣長衞兵出槍還擊，駐軍連部聞警，大隊出擊，教匪均持大刀槍矛，未及抗戰，即作鳥獸散，傳縣長被殺不確，再安縣方面，亦有教匪警報，俟探明詳誌，

劉湘離省後之督署及總部

督署李劍鳴代行

總部袁彬代行

十月二十一日省訊，劉湘總司令於昨長六鐘許，偕潘文華唐式遵兩師長返渝，隨從甚簡，僅副官王斌，機槍第一團團長劉樹成侍行，該軍駐滬代表范崇實亦同行東下，劉氏臨行電前京，謂「已由成都動身返渝，在渝稍事勾留，即出發前方，督師剿赤，總部行營設遂甯本人（劉自稱）駐節遂甯指揮省方督署部務，由參謀長李劍鳴代行，剿匪總部務，由參謀長袁彬代行，」等語，但一說劉赴遂甯時仍將來省一行

羅澤洲離省

廿一日返資中

省訊，第三路剿匪軍羅澤洲副指揮，於昨二十一日返資中防次，隨即續派部隊出發爲三團人，聞此批出發剿匪，羅指揮，亦須親赴前方，羅氏并於二十日，電令名山縣府，免征前二十四軍預征之四十五六兩年糧稅，限電到日，立即布告公衆云，

劉文輝部整理就緒

向傳義任川康副總指揮

川康總指揮部業已改組

雅訊，劉文輝對現有部隊，業已整理就緒，仍照前議，編制兩師，劉向兼師長，以唐英任西康屯殖司令，代行康定行營主任，以徐廷秀任雅屬屯殖司令，向傳義任川康邊防副總指揮，常康各部，總歸指揮，全權處理軍事行政，向氏定十三日由漢源赴雅，鄧蠡村旅由劉令歸唐英指揮，現唐在漢整理內部，并徵求實業及教育人才赴康，昨電康定暨旅長饒來漢源面商後，即同入康，組織一切，并電省促其參謀長廖勉生，秘書楊江芸，郭元卿等赴康，李玉書師長即由滎經赴雅安，

△向傳義已抵雅安

又雅安十月十六日通信，劉自乾氏，令陳副官長來雅布置總指揮部，已誌前報，本軍（十六日）向副軍長傳義前站已到，聞向氏準定明日（十七）可抵雅城，劉文輝亦定日內回雅，所有廖廿四軍重要官佐，多離職他去，現劉文輝特將原軍部改組爲總指揮部，總部重要官佐亦重新委定，以宋孝模爲政務處長，段班級爲秘書長，彭燦爲參謀長，姚仲梁爲交通處長，陳仲光爲副官長，軍法處長由宋孝模兼任，經理處長仍爲李萬華，并委羅仁治爲無線電台長，李左軍爲區線路總管，雅康定電報局長，現雅安稅局己合組雅屬稅捐總局，局長李萬華已就職視事云，

△劉丹五任雅城防

又訊，劉自乾回駐雅安消息傳說已久，本社頃得電訊，謂劉氏本人己回雅，委劉丹五爲雅安城防司令，所有雅防事務，已由林翼如旅長移交劉丹五氏接替，至於二十四軍第五師袁旅部，由滎經進駐雅城，川康第一路劉司令，亦由城外移駐城內，省軍己向名山移動，宋村渡及大渡來去渡河即日恢復，舊道公署，現已改作總指揮部，劉自乾本人即駐此間，惟雅安各界以此次軍事損失，共計約百萬元上下，民衆負擔至重，擬推代表向劉文輝軍長請願云，

張瀾等縱談安撫大計（續）

劉湘已一一表示容納

成渝募救濟費四十萬

不咎既往，賈文卿，馮均逸，詳言，渝方迭次爲濟善募捐辦法，數先定目限期，由有名望之紳商，分頭勸募照俗所謂「提起籠團」向各公館去「頭」，此舉迭見成效，陳益廷略言，商況窘迫情形，因馮均逸主持將川北難民救濟會合倂安撫會，陳表示贊成，尹仲錫亦深其說，又因賈文卿馮均逸主持募捐，可推行至各縣市，各省及國外，邵明叔謂重慶方面，即由留渝安撫委員會辦理，據處作孚來電，已略見端倪，賀伯中主張成都募捐指定出數目，邵提出十萬元，有請或回辦，到不出此數，旋即推出負責人員，（見昨報）當由劉總司令表示容納，劉又略言剿匪前途，希望注意，即宣佈散會，

會的組織

非政治機關

不過問行政

又訊，張瀾昨邀請本市新聞界茶話，到約二十餘人，張氏發言，略謂本會已於昨日（十七日）宣告成立，而外間對於本會之組織，性質，職權，多不明瞭，或有謂本會爲政治機關者，或有謂本會隸屬於剿匪總司令者，因此今日特請各位先生蒞此，有兩種意思報告，查本會之性質，既非政治機關，亦非隸屬於剿匪總司令部，本會委員係在各方面聘請而來，其性質係屬半官半紳，可說是一種獨立的組織，至職權範圍，約可分爲救濟匪區，與接近匪區之難民，組織匪區與接近匪區之難民和民團，暨慰勞三項，除此之外，如地方上之一切行政，本會概不過問，此即須向各位說明者，其次現在我們四川的人民，既受軍人之蹂躪剝削，復受匪人之蹂躪殘殺，在這情形之下的人民，我們就要去救濟安撫，談何容易，如此重大責任，恐非十數委員所能勝任，尙希各位指示辦法，本會對於匪區之救濟，慰勞，各項工作，如有未盡善處，亦希不客氣的教正，此即本會請求於各位者一，在此剿匪同時安撫期中，前方作戰情形，與夫救濟慰勞，組織各種善後事宜，有使外間明瞭者之必要，本會擬同時辦署一種通信社，不久即可發稿，希報社盡量披露此即本會請求於各位者二，救濟難民，組織民團，一切安撫，均非鉅款，莫能舉辦，而民間負擔過重，商業凋敝，此項救濟經費，自然不能再加之於人民，故集多數人之主張，惟有籌募於富有之軍人，及富有之紳商，尙希各位盡量作善意的鼓吹，促成此種善舉，早日完成救濟十萬難民於水深火熱中，皆有賴於各位，此即本會請求各位者三，本會對於將來收復之地，有一種希望，就是希望辦到民治建設，爲四川各地民治建設之模樣，張氏說畢，新聞界推羅治卿答辭，旋即散會，（完）

票據遺失聲明無效

本公司前受敍府富厚祥委託代辦重慶收交現接該號來函富厚祥永甯分號所收安順公合長第四一五九號十底五百元渝票一張業經遺失並謂該項失票係由安順公合長交本年九月二十二日立票其抬頭爲合隆益號請向此地官廳案及向公合長渝本莊掛失止兌並登報聲明失票無效等情已由本公司具呈　重慶警備部申請備案失票無效及函公合長渝本莊掛失止兌外特此登報聲明所有上項票據無論何人拾得概作無效此啓

重慶信託公司代辦部啓

孕婦必需

「應驗如神保孩七風丹」

此丹凡爲有孕將屆臨月者無論兒女貴重與否要嬰孩能於保險必須預購一瓶「崇治呱呱落地之嬰孩保險七風丹」全嬰孩在彌月以內按法服丹一瓶包無危險並保幼稚期間少生病患兼之痘痳稀少則爲父母者必備之聖藥矣尙希各界特別注意是幸

價值每瓶售生洋一元　每打十一元

同仁醫社經理杜濟川啓　批發處住重慶市大陽溝街門牌四十九號內

既助建設　復得獎金

國民政府航空公路建設獎券

於國於己　兩獲其益

獎金總額共二百五十萬元實售券數無論多少概由財政部保證依照下列獎額十足付給現金獎金之分配如左

一等獎一號　獨得洋五十萬元
二等獎兩號　各得洋十萬元
三等獎四號　各得洋五萬元
四等獎十號　各得洋一萬元
五等獎五十號　各得洋二千元
六等獎一百號　各得洋五百元
七等獎五百號　各得洋二百元
一等獎末二字相同四千九百九十九號　各得洋七十元
一等獎末一字相同四萬四千九百九十九號　各得洋二十元

總共中獎五萬零六百六十五號每十號獎券必有一號中獎
獎券每號分作十條
每號售價十元
每條售價一元

國民政府航空公路建設獎券辦事處發行　辦事處地址上海愛多亞路一八三一五號

售券處

江鄂贛川皖浙省總經理大運公司上海四馬路三三零號　四川全省經理重慶聚興誠銀行　重慶商業場內凡懸掛獎券辦事處之壹地白字標識之公司均有出售

十月三十一日開獎決不延期

德國白濁聖藥（麥司甘白濁丸）　五淋白濁永遠斷根

德醫猶秩庸

科目　專門內科兼理各科
地址　較場口第三模範市場稅捐總局下隔壁
時間　門診午前九時至午後二時　出診午後四時至八時　星期停診
診費　門診一元　出診五元　拔號均加倍

現值時疫流行本醫師特運到大批新鮮預防霍亂傷寒混合疫苗每人計注射三次共只取費洋一元五角以期普及

開設

老山人參　大花旗參　盧頭洋參　大小參　台麝香　野神樸　白銀耳　天生礦　衛生丸　廣三七　東膠阿　黑腿丹　六神丸　七珍丹　京半夏

外埠

華同

紫雪丹　犀馬寶　牛黃至寶丹　安宮牛黃丸

本記採購各省道地藥材依法炮製清潔咀片自製膏丹丸散膠酒花

重慶美亞水火保險公司緊要啟事

逕啓者敝公司前買辦張振功君因事赴申所有業務現已改任全支生君爲華副經理胡守吾君爲買辦倘各顧客有投保者希卽向全胡兩君接洽爲荷再啓者保費一項所逕交敝公司賬房索取西經理簽字之正式收據方爲有效倘交與招攬生意人或無正式收據之任何人及扣除私欠等情敝公司概不承認特此鄭重聲明此啓

昔日伉儷　今已白首

紅燭高燒。賓朋滿座。新夫婦由戀愛而賦同居。音樂聲裏。永成眷屬。惟光陰荏苒。易促人老。快樂無幾。已白髮蒼顏。追憶前事。良無遺憾。而壁間艷影。青春尙存。猶能歷歷在目。

柯達六一六 六二〇鏡箱

柯達最新式最優美之手提鏡箱。巧小玲瓏。使用簡易。無論家居外用。均極合宜。且價格低廉。誠新家庭中必備之品。各地柯達經理處均有出售

美商柯達公司　上海　香港　天津

(K2)

角木橡皮圖章精印鉛石名片

啓新出品　完全國貨
成色一律　性質耐久
全川總分銷處　重慶華記機器五金行
老牌可靠　堅固任重
白象街卅八號　電話四五六號

氣喘救星

科發氣喘煙捲

平喘止咳化痰順氣有百發百中之妙

各埠各大藥房均售
上海科發大藥房監製

重慶市市民銀行

本銀行遵照股份有限公司組織設立曾在財政實業部註冊領得一四四號營業執照辦理商業銀行一切業務暨各種儲蓄利息優厚辦事敏捷如蒙惠顧竭誠歡迎

宗旨　發展市廛經濟　鼓勵市民儲蓄
資本　收足國幣伍拾萬圓整
業務　辦理各種存款放款匯兌貼現押匯代理收解款項
儲蓄　政府特許劃撥資金拾萬圓另立專部辦理各種定期活期儲蓄存款會計獨立責任無限
通滙　南京　上海　漢口　北平　天津
總行　狀元橋三號　電話　經理室四〇號　營業室四五號
婦女儲蓄部　郵部街　電話四九〇號

順華香烟行招請外埠分經理

啓者本行總經理上海大東友成各烟公司飛虎號牌香賓牌璇宮牌公館牌京山牌各種上等國貨香烟品質純潔烟味純正早已馳名全川茲爲普及國貨起見招請全川各埠分經理利益優厚手續簡單爲便利分經理計並能由上海宜昌萬縣各埠分行直接發貨如蒙承銷極表歡迎

請吸　上等國貨　香賓牌　飛虎牌　京山牌　香烟
味純價廉　質潔芬芳

際此國難嚴重時期敝行爲提倡國貨挽回利權竭誠推銷實行薄利主義敬請各界試嘗

全川總經理處　順華香烟行
總批發處　道隆烟號
住西三街三十號

遺失發票啓事

啓者鄙人陳樹軒於十月二十二日遺失慶利發票一張計陶字第六號彩蓮細紗二包恕合永拾頭註明過日作廢不知因何遺失已向前途止發另取貨外特登報聲明無論何界拾得均作無效此啓

美麗理髮社

逕啓者敝店自開幕以來名譽早播於渝地承蒙各界讚揚故不惜巨資特從申購新奇坐椅以備各界士女安坐之需術從申漢聘請有名技師以乃湯理髮無不出乎新奇花樣以壯美觀敝店從新修理尚未工竣現擇於本月十六號開張各界士女盍興乎來方知言之不謬也

商業場西二街

謙怡參茸號

開設重慶會仙橋街第二十七號

本號專辦參茸燕桂馳名丸散膏丹以及雲南白藥丹山西龜齡集定坤丹虎標萬金油等名目甚多不及細載如蒙賜顧克己歡迎

政府註冊　地球商標　特許免稅

重慶市寶順料貨工廠開幕紀念九五歡迎

本廠新創國貨　宗旨抵制舶來　各種雖屬土製　物質精緻稱奇　所出各種成品　白磁各物俱備
中西大小瓶式　電管絲鈎文具　物美競銷各省　山東料貨齊驅　應有盡有承辦　特別減價月一
如蒙鑒賞賜顧　交易限日定期

廠址渝北嘉陵門外水月菴側　貿易部下大樑子百零九號　寶順廠啓

重慶市煤業同業公會召集常年會員大會通告

茲本會訂於本年十一月三日午正十二時假神仙口文昌宮側溥明道善堂開常年會員大會協議各緊要會務屆時務希各會員攜證惠臨爲盼除另函通知外特此通告

張楊氏緊要啓事

啓者氏夫和興在日置有南鳳坊泰乾街房屋一院分授與長子成榮孫伊夫婦相繼去世氏已主張立嗣遭出嫁之孫女寡婦何張秀英王張桂英圖謀滅嗣會經各級法院迭訊涇渭未明直達中央最高法院現已駁回仍飭還產等由氏會于民國二十年一月十號登報聲明此房不能私行典當及加押等情否則概作無效恐各界人士不明眞象今特續報週知此啓

張楊氏謹啓

碧口同福字號夥友許玉如譚義臣謝秉權緊要啓事

逕啓者玉如等於上年四月與本幫李茂卿合夥成立同福字號經營碧壩渝匯兌生意當時議定各出股本銀元四千元共計四股集資一萬六千元玉如等股本當時交出公推李茂卿爲主任經理一切不冀於本年八月半該主任茂卿私向渝地簽生茂挪用款項四千元經玉如等查覺召開臨時股東會議淸查同福各莊賬目查出李茂卿股本絲毫未付反而在渝壩碧各處私挪款項達九千數百元經玉如等嚴詞詰責該茂卿滿口支吾可見茂卿居心拖騙毫無商人道德衆議若不解組不足以杜後累除向碧口商會轉請當地住軍長官追賠拖款外一面聲明同福圖記自九月半止用作廢并函電壩渝各處咨照自九月半起同福卽已解體日後茂卿再用同福圖記支款一切概不生效玉如等卽亦不負任何責任深恐各界不明眞象用特登報聲明諸希亮詧此啓

劉肇龍失票啓事

鄙人於前月內遺失北川鐵路公司存款執據一張註明金額四百元月利一分三厘劉肇龍抬頭除向該公司止兌及官廳存案外特此登報聲明作廢此啓

上海光華汽燈廠駐渝發行所遷回新街口原址通告

謹啓者敝發行所自分設重慶以來歷有年所對於貨品之精良價值之公道遐邇聞名毋庸贅述現敝號新街口新屋落成業已遷回原址現在先行交易一俟正式開幕再行露佈凡蒙惠顧謁誠歡迎此啓

地址重慶新街口商業銀行隔壁

商務經濟

全國注目之日米運滬案
各團體函電紛馳　對奸商主張懲戒

二十四日滬訊，自第一批日米陳米二萬五千包，由日輪運裝抵滬後，市商會曾分函各米商，制止銷售，本市市農會昨電行政院，將日米充販災救濟東北難民，市黨部執行委員會亦咨請社會局迅即妥籌制止，糧食委員會召緊急會議，茲將各情分誌如下，

○市商會警告八行○市商會致八米號函云，逕啓者，日本存倉陳米來滬傾銷事，其第一批二萬五千包，業已到滬，存入永興棧，並據報告，此項上棧之日米，已由長義，萬興豫，鼎泰，長茂，達豐，仁成，永大，慎豐等八家承受，聞之實深駭怪，商人將本求利，關係營業常軌，但際此時艱，各米商當知現在居心覆亡我國家者爲誰，分割我領土者爲誰，明知之而不顧一切，貪其價廉，有利可圖，甘以金錢，易彼物品，其結果無異資敵以糧，實屬不復知有國家，不復知有同胞，號稱全國先進，富於愛國精神之滬商，而竟有此倒行逆施之舉，實足令人痛心，用特嚴重警告，希望告該號能速覺悟，幡然改圖，否則公義所在，本會亦未能多所瞻徇也，此致慎豐，長義，鼎泰，達豐，永大，長茂，仁成，萬興豫，

○市農會電請充公○市農會昨電國民政府行政院，暨財政部，實業部原電云，（上略）上海慎豐，長義，鼎泰，萬興，長茂，達豐，永大，仁成，等八米行，向日商秘密訂購日本陳米五萬包，前日第一批日米二萬五千包，已運裝抵滬，消息傳來，曷勝驚愕，竊我國農民，歷年受洋米傾銷影響，米價慘跌，農村破產，已成爲爭社會之經濟重心，我政府爲挽救計，積極徵收洋米傾銷稅，及弛禁糧食出口等明令，以蘇農困，正額手稱慶之餘，詎意本埠慎豐等八米商，不顧本國農產，私進日米，屬爽心病狂，屬會志在維護農村，恢復農民經濟，不容緘默，爰特電請鈞（院）（部）迅將該項日米，沒收充公，分配救濟黃河水災及東北難民之用，既可懲戒奸商於未來，復能穩定米價於目前，臨電不勝迫切之至，上海市農會叩馬，（未完）

成都不景氣　銀錢莊紛紛歇業
督辦署令市府調查

成都十九日通訊，本市銀號錢莊，近月倒閉者達十餘所之多，因業務失敗，無法週轉者固多，但其中難免無借故倒騙情事，似此實足以影響社會金融，善後督署有鑒於此特令成都市府，限於一星期內將本市最近所倒各銀號以憑考核設法救濟，（民權社）

全國經委會　召開全體會議

南京二十四日電，全國經濟委員會爲管理全國經濟建設中樞關係，國民生計改善尤爲重大故該會決召開全體會議，共商一切，惟開會日期須俟宋部長返京後方可決定，又該會祕書長秦汾今日下午謁汪院長對于會務有所報告云，

蓉市渝鈔兌現情形
兌換處內容一瞥

二十日省訊，成都市商會內所設之渝鈔兌換處，成立迄今，已屆三月，然該劵已流行市面，無阻礙現象，計渝鈔共分五種，爲川康，糧稅，市民，美豐，中國等，近日市面所通者，以川康，糧稅爲鉅，至於該處兌換內部組織，除重慶銀錢業公庫，及成都評價委員會，周見三，王劍鳴，陳益廷等，諸人負責外，卽本市油米業公會主席范諮齋負責，該處辦理一切，餘則兌換處服務員數人，如幹東渠，曾重鈞，黃伯權等，均爲該處兌換處職員，該處基金三萬元，係由四川善後督辦劉湘撥洋四十萬元，於重慶銀錢業公庫，再由該庫撥三萬元來省，交市商會，市商會將上數交由油米錢業公會，幷該會將此數領得，乃以每五十元，暫借各殷實錢商作爲基金，以便掉換渝鈔，此項基金，至期仍將歸還，其所餘數，則交兌換處，以作活動金，幷維持渝鈔掉換，爲該劵成渝匯水，及公庫渝票貼洋，現探得十日前之情形，特爲分條報告列左，

成渝匯水十月八日起至十七日止

八號	九九二元
九號	九九二元
十號	九九二元
十一號	九九四元
十二號	九九四元
十三號	九九四元
十四號	九九六元
十五號	九九六元
十六號	九九六元
十七號	九九八元

本市公庫渝票貼洋十月八日起至十七日止

八號	九八八元
九號	九八八元
十號	九八八元
十一號	九九元
十二號	九九元
十三號	九九元
十四號	九九二元
十五號	九九二元
十六號	九九二元
十七號	九九五元

以上十日與前週匯水及貼洋，兩相比較，所差無幾云，

內江最近商情

（本報特約通訊）此間渝匯　本期渝票開盤價爲一〇一五，繼跌至一〇二五，其原因由於糖幫生意少交，以致渝票稀少，並之井渝匯水提高，消息傳來，購票之家爭先恐後，本期共出交十三四萬元，

省匯　本期省匯出交不多，由於需款之家多掉渝地各劵運省濟用，初開盤爲一〇三四，繼因內地渝匯漲，價亦隨提至一〇四二，共計出交二萬餘元，

瀘匯　內地瀘匯之多寡，每視斗儀幫之谷米消場快旋爲轉移，此期因谷價由七元五角跌至六元五六角，尚不易走銷多數，因此出款有限，匯款亦稀，價爲一〇一〇，

糖業　桔糖存底已空，販桔糖各家均已停辦，該價九元有市無交，白糖上中莊價十八元五角，出交五百餘包，刻下存底尚厚，因川西北戰事走銷不暢，水糖出交三百餘桶，價九元一三角，此刻甘蔗業已成熟，四鄉各糖房漏棚行將開工製糖，大約在一月後卽有新糖上市，

花紗　棉花銷場現屬旺月，簡陽遂甯花來源充塞，價由六十三元跌至五十七八元，尚看下跌，至於二十支棉紗如雙鹿織女改良金城等牌每幷七元四角，本期成交一百三十餘包，推其原因，實緣時局關係，農民困苦，購買力薄弱故也，

利率　本期銀風稍形活動，半月息初開盤爲一分八厘，臨比轉鬆一分三四盤，值此市場不景氣象，有款之家亦不敢貪厚利多放致蹈危險，誠爲明鬆暗緊之象，

瀘縣商務概況

（本報特訊）此間十底期渝匯價爲一千二百二十二元，同時有做十一半底連期價爲二千二百一十六元，共計成交約有四萬元之譜，票勢平穩，恐無上漲，因米糧待渝埠消息，聞合川谷米阻關，鄷涪消場稍快，以致連日渝埠谷米交易甚多，行市因此上漲，故此地米價亦隨之提高，河米價爲二十元零二角四，黃谷十元六角七，碛米十九元二角，兩日內約有一千二三百石之交易，至收受渝匯均各存觀望斗儀之漲跌，下儀發動渝匯行市或可再鬆，二十支鶴綿棉紗價三百四十五元，探花三百二十元，金城單球鴻福球鶴紅魁等紗三百三十四元六，人鐘三百二十六元八之譜，轉瞬年關，各紗號售出之貨縮短期限，均係一月收銀，但生意蕭條，交易仍不踴躍，

昨日本市行情

金融（中國銀行行市報告）

（一）中匯

	賣價	買價
電匯	一一三六	一一三二
十一月	一一三三	一一二九
十二月	一一三二	一一二八

（二）省外匯率（每百元）
上海及華南一五·〇〇　天津及華北一六·〇〇

（三）省內匯率（每百元）
成都貼水四元　瀘川平過　內江貼水二元
敍府貼水一元　萬縣貼水五元　涪州貼水六元
瀘州貼水一元　隆昌貼水一元
嘉定貼水二元　五通橋貼水二元

（四）利率及金單位
日折　每千元　三·一〇
比期息　每千元
金單位每百合洋　一九八·四〇

（五）國外匯兌
（甲）滬洋每元合
英鎊一先令三辨士又十六分之四
美金二角九分　法郎五法郎　生丁　日金一元〇七分
（乙）以外幣爲標準
英鎊每鎊合　滬洋一五·七四　渝洋一八·一〇
美金每元合　滬洋三·四三　渝洋三·九四
法郎每個合　滬洋〇·二〇　渝洋〇·二三
日金每元合　滬洋〇·九三　渝洋一·〇七

洋水

	每千元價
莊票換現鈔	一元
莊票換現洋	川洋 二元　人洋 四元
鈔票換現	一元

證券

	每千元價
印花菸酒庫劵	五百二十五元
二期鹽稅劵	五百一十五元
軍需庫劵	三百八十元
一期川東金融公債	二百六十元
二期川東金融公債	二百六十元

棉紗

	每包 價值
廿支金城粗紗	二百九十四元
廿支紅魁細紗	三百元
廿支採連細紗	二百九十二元
十六支荊州順紗	二百八十五
十六支金城順紗	二百八十五
卅二支金城單紗	三百元
青斜紋	一角五

呢絨

	每尺 價值
中山呢	三角三
自由呢	三角三
自由布	一角七
三峽布	三角六
大衣呢	四角二
毛巾布	三角八
冲毛呢	二角八
克字呢	二角八
陰丹藍布	二角二

五金

	每担	價值
板鐵	每担	十三元五
洋鋼	每担	二十元
洋釘	每桶	十五元
鉛絲	每担	十八元
廣片	每箱	十八元
鉛皮	每張	二元五
鍋皮	每担	十七元
鐵絲	每桶	八十元
水泥	每桶	十五元

油市

	單位	價值
上等桐油	每担	廿四元六
上等菜油	每担	廿七元
上等麻油	每担	廿八元三
上等煤油	每箱	十元零三
下等花生油	每担	廿六元五

紙張

	單位	價值
石印花紙	每另	七元
宋錦花紙	每另	十五元
新文紙	每另	七元八
洋五尺	每百張	十三元
銅金紙	每千張	七元
京連史	每另	八元五
牛皮紙	每磅	二角五
道林紙	每磅	三角五
繪圖紙	每磅	三角六
手工紙	每另	十五元

米糧

	每擔 價值
上熟山米	二十五元
下熟山米	二十三元
上熟河米	二十二元
下熟河米	二十元
黃豆	十一元五
包谷	無
上等小麥	十二元五
下等小麥	十二元
葫豆	十元

輪汽船出入消息

船名	到期	開期	往地
宜昌	廿五日	廿六	上海
宜平	廿六日	廿七	上海
其春	廿六日	廿七	宜昌
民治	廿五日	廿六	嘉定
民望	廿五日	廿六	嘉定
佛亨		廿六	木桐
民選		廿六	涪州
元通		廿七	涪州
民生		廿六	合川
飛鷹		廿七	合川
民法		廿七	合川
民寧		廿七	合川

成渝路長途汽車消息

時間	班次	車號	出發地
十月廿六日晨七鐘	一	廿六	重慶通遠門長途總站
同右	二	六號	同右
同右	三	二號貨車	同右
同右	四	廿三	同右
晨七鐘半	五	郵政專車	同右

來函更正

敬啓者本月二十四日貴報第三張山貨行情欄內登載小記買德和榮桔子一事與事實不合竊當日小記買德和榮只是肚桔十七包並勿角桔成交時小記亦未看貨發貨後因該貨過劣已認退七包了息其中並未託同業向德號要情改價之事名譽攸關希祈
編輯先生更正爲荷
重慶同義書柬

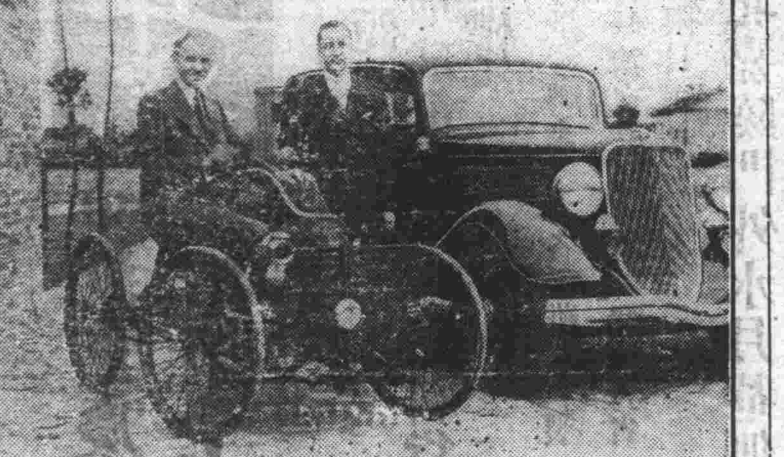

本年六月十六日爲美國福特汽車公司三十週年紀念舉行盛大慶祝如圖係在公司主人亨利福特氏故鄉綠野村所攝圖中車輛左爲一八九三年氏所手製之第一輛福特車坐於其上者卽亨利福特右爲一九三三年福特U式八缸特等四門大轎車立於車側者乃福特之子愛德賽按福特公司創立於一九零三年三十年來營業蒸蒸日上所有產銷汽車總數達已二千一百萬輛以上

喂　小記最近到了新出品的衣料數種在這減價期中相因售賣以酬答主顧
新豐街宏裕廣告部啓

天寶　本樓創始至今已十餘年所出品之金銀首飾質底十足早經各界贊美無待贅述而工作之考
地點　電話　號
新天寶　精造金銀首飾　本樓下　電

民權法律事務所代表楊典章緊要啓事
逕啓者頃當據事人楊君典章來所面稱民國十年三月曾向本市元豐錢莊借銀七百一十兩月息分半限四年還屆期復展緩至四底由□源昌代交銀七百一

美麗理髮社
逕啓者敝店自開幕以來名馸早播於渝地承蒙各界讚揚故不惜巨貲特從申購新奇坐椅以備各界士女安坐之需特設樓堂位寬暢特別歡迎復從申漢聘請有名技師以及燙髮理髮無不歡重新奇花樣以壯美歡敝店現已工竣營業各界士女盍興乎來方知言之不謬也
地址商業場西二街

武器修理所啓事
本所公買第一期行將滿期茲以十一十二兩月爲公買第二期其投標時間自十月二十八日起至三十日止凡備有下列各物之商家皆可自行來所投標投標辦法如前茲將適於投標之物分列於左
各種石頭　各種煤炭　水泥　黑油　各種木料　各種文具
元粉　紅車油　各種紙張　鐵裝　册簿　磚瓦　廣片　柴油　各種竹料　石灰　馬達油　洋釘　各種篾貨　紙筋
汽缸油　鉛絲　酒精　黃泥　紅砂　青杠柴　松柴　細茶
白布　紙殼　水淫紗　牛燭　杠炭　炭元　水銀

田土房屋公開拍賣
本公司現受贛江中學校校董會委託拍賣銅元局後面舒家壩田土壹股計下房四向草房三向額租壹百八十五石土租一百二十元定最低價銀二萬五千元拍賣願買者請到大樑子本公司接洽取閱拍賣辦法爲荷
重慶信託兩合公司　不動產部啓

△永信成的眞相因▽
綢緞 綿葛
七折八折九折　最經濟的……
雙紗國耻呢每尺一角四
雙紗華沽呢每尺一角三
下河灰洋布每尺一角一
加寬條子布每尺七仙
外打九五扣酬答顧客
地點商業場口電話五五八

牙科博士劉雨村
住重慶商業場容康牙科醫局
專醫各種疑難病齒　不痛。速癒。斷根。

精鑲各種金牙磁牙　適用。工精。耐久。
診補時間
每日午前九鐘起至后五鐘止過時不候星期停診

本埠要聞

四川剿匪後援會昨日決議
電請中央派監軍來川
到各軍監視軍事及放餉事項
並議決電請劉督辦恢復壯丁

（本報特訊）四川剿匪民衆後援會，昨日開第一次常務委員會，其紀錄如次，時間，二十二年，十月二十五日，午正十二鐘，地點，重慶總商會大議場，主席，胡文瀾，副主席龍文治，出席，朱叔癡，陳智茹，甘典夔（周憲民代到）文化成，任望南，何北衡，黃光寶，王闓楫，曾吉芸，李焯章，石榮廷，羅君輔，胡汝航，盧作孚，馬紹周，鍾德榮，周宜甫，㈠提議美國旗捷江公司之高輪，拒絕裝兵案決議，由本會通告各商幫，及各提工撥船，并各團體，一致與公司經濟絕交，㈡提議本會宣言請衆審核以便付印案，決議，照原文宣讀，後交總務組整理，再交三主席核閱後即付印，勸募組任望南主任，報告擬訂該組募捐册，（另有油印辦法）內有救濟難民慰勞軍隊，并有白話募捐啓事，請宣讀通過案，決議通過，宣傳組李主任報告該組擬再推請宣傳員二十四人，赴前綫宣傳，所有宣傳品擬借飛機散發，藉廣傳播，請主席向軍部接洽借用飛機，并派員加入該組通力合作，決議通過，設計組朱叔癡主任報告，請擬訂各組辦事細則一案，決議如各界有對於剿匪工作宣傳，或條陳文字，交來即由該股整理後，交主席執行，交際組，胡汝航主任報告昨日該組開會議有三案，（一）推定擬訂各組辦事細則人，（二）添推該組委員姓名，（三）分組辦事，胡主席，提議擬電呈中央，派軍事監察員來川，監督剿匪工作，如不努力者，則請中央懲處，并由本會派員監視剿匪軍財政，核實開支一案，決議（一）電請中央派監軍到各軍監視軍事及放餉事，（二）本會亦派員參加監視此次所籌四百萬餉項用途，胡主席提議，由本會擬請軍部通令各縣尅日恢復門戶壯丁，以資補助剿匪一案，議決通過，時已三鐘乃散會，

○……補誌宣傳組會……○

四川各界民衆剿匪後援會，宣傳組，昨在市商會開第一次會議出席人，計有葉菲落，吳秋影，胡善權，喻正衡，孫佛鴻，李焯章，江疑九，朱典常，黃元，議決事項如次，（一）推孫佛鴻委員，起草通電，王白與委員，起草宣言，（王委員本日缺席）由喻委員負責轉達，統限明日交稿，（二）討論宣傳工作大綱，（甲）宣傳之對象，（一）匪區宣傳，（二）接近匪區宣傳，（三）非匪區宣傳，（乙）宣傳工作分配，（一）設新聞股，（供給各報剿匪情報）出版定期刊物）（二）設講演股，（組織講演隊，辦理固定及流動講演會，與及化裝講演）（三）設編纂股（編纂各種傳單標語，及每週宣傳大綱，編纂鼓詞劇本歌謠，與各種小冊子）（四）設藝術股，（製備各種剿匪漫畫，及影片編撰反共劇本，組織遊藝會，（三）提請常委會，公推本組委員，計新推委員，有羅聘卿，梅曉冰，楊君谷，黃思容，蒲雨菴，馮雪樵，彭受伯，萬從木，何聘九，寶琴白，謝少予，何敬敷，呂紼甫，劉嘯松，吳鐵生，盧丕峩，黃次咸，連雅各，彭宅禪，陳遠光，曹葆章，蔣闐仙，毛一波，（四）分配各股辦事計，新聞股，吳秋影，楊季達，李焯章，游洪君，江疑九，張克爲，張駿，馮雪樵，彭受伯，講演股，喻正衡，周開慶，黃元資，楊君谷，黃思容，謝少予，黃次咸，連雅各，編纂股，孫佛鴻，葉楚材，胡善權，曹葆章，蔣闐仙，毛一波，葉菲落，王白與，寶琴白，何敬敷，彭宅禪，陳遠光，羅聘卿，藝術股，朱典常，盧丕峩，吳鐵生，劉嘯松，呂紼甫，萬從木，何聘九，梅曉冰，蒲雨菴，（五）辦事細則，由李焯章負責起草，（六）函請各報，特闢難民通訊欄，以便難民訪問親故，（七）推喻正衡孫佛鴻李焯章，胡善權向軍部接洽，統一剿匪消息問題，臨時動議，第二次會議，定廿六日十二鐘舉行云云，

渝筑航空
試航成功　下月開航

頃據此間中國航空公司駐渝辦事處消息，謂關於渝筑航空，中國航空公司，曾派蜂埠飛機前往試航，毫無阻礙，現正由陳貽孫在筑組織辦事處，日內即將成立，渝筑航空綫，既已試航完美，在下月內，即可正式開航云云，（民衆）

劉湘本日 在市商會講演
後援會請警部派兵彈壓

剿匪後援會，前已成立後，即柬請劉湘總司令，蒞場講演，茲悉劉已覆函贊同，并定本日午後一時前往，講題已經擬定，後援會除特製黃色標記一種，分發各機關團體，請屆時派代表二人參加外，昨并致函警備部，請派相當武裝兵士，到場維持秩序，（青年）

剿匪需費孔殷 劉湘縮減政費
各機關薪公八折開支

川西北赤匪披猖，劉楊兩軍，不戰而放棄渠營宣綏，以致全川人心爲之搖動，劉甫澄氏，奉令總領剿赤軍事，對於剿匪軍費，雖經籌募四百萬元，但部隊龐大，分配仍屬難均，不忍再以取之於民，特就戍區政費項下，極力縮減，以資挹注，聞已規畫完善，從下月起，各機關公費及薪工餉項，一律以八成開支，現正和令分別飭遵云，（長江）

市平民醫院 定元旦開幕
劉正改章程

未市消息，本市中山平民醫院籌備處，於前民國十八年十一日，經市參議會，市公益委員會，總商會，前市團務委員會，前巴縣醫學會，市八省協進會，共同發起，當推王汝梅，趙資生，朱叔癡，曾禹欽等四人，爲籌備主任，概具章程，呈向市府備案，該主任等，適力合作，院宇，業已落成，但其內部，所有建築等設置，尚需監日，已訂於明年（二十三年）元月一日開院，故日來對於修改章程，設備一切，及董事會之組織等工作，甚爲忙碌云，（蜀聲）

廿一軍部 昨召集各校校長會議
△議定嚴密防共辦法上緊進行

（聯合社訊）此間二十一軍部近因赤陷高漲，誠恐共黨份子，潛伏戍區各縣，圖謀不軌，特通令各學校校長，嚴爲注意，關于重慶方面，昨日軍部復召集市縣教育行政機關人員，暨各學校校長開會，商議妥善辦法，會議席間，各出席人員，均有意見發表，結果決定辦法甚多，由各校負責人，上緊進行云，

軍部指令商會 剿匪經費礙難減免

重慶市商會，昨呈請二十一軍劉湘軍長，豁免或減少剿赤經費，該部當即批示云，呈暨抄件均悉，查赤匪披猖，剿辦部隊，業已動員，需款之急，有如星火，本軍應行擔負剿赤經費，早經召集本埠紳商開會議決，由各紳商分別平均墊繳在案，此項墊款，既有確定荖金，担保短期歸還，凡事關要害，派額早經確定，萬難輕予變更，致滋貽誤，各該同業公會，不乏深明大義之人，務須勉爲其難，共濟時艱，切勿意存推諉，致礙大計，所請應毋庸議，仰即轉行遵照，此批，抄件附，（青年）

范旅開抵江北
劉湘令調開往隣大駐防　楊國楨旅全部移防涪萬

二十一軍教導師，第二旅范子英部，前本全部駐防江北縣城一帶，後因安川軍事發動，乃調赴前方作戰，刻安川軍事結束，各部已指定一家駐地，范旅乃全部隨潘師長返渝，開駐江北一帶，近劉湘軍長，以隣大防務，頗關重要，特調該旅移防隣水大竹，至原駐江北之楊國楨旅，奉王方舟師長命，調駐涪陵萬縣一帶，刻兩部已陸續開拔云云，（民衆）

甘績鏞何北衡 四川裁兵剿匪之計劃與報告
△假市商會演講（續）

何能再行負担，故必由人民須向中央請求援助鉅款，專作剿匪之用，則須知四川如全部淪爲匪區，則中國必亡，其嚴重甚於江西，而中央對江西剿匪經費，并未取諸江西，計已耗去軍費何止千萬元以上，此刻如撥一千萬元，作四川剿匪之用，既可救亡，又較之待四川已淪爲匪區，而後用兵收復者，更爲經濟，即使萬不得已，四川人民，願自行負担剿匪經費，祗此刻周轉不及，可由四川人民向中央借款一千萬元，分十年對中央還清，想中央亦何至對川民於不顧，況救川即以救國乎，

（四）救濟難民問題，除劉總司令允於剿匪經費項下，撥五十萬元，交安撫委員會，專作救濟之用外，仍望各界人士，對於前線作戰官兵，廣爲捐募以慰勞及救護以壯其肚而安其心，（五）此次劉督辦解散廿四軍官兵，約四五萬人，減輕人民負担不少，應加獎譽，以鼓其勇氣，并爲各軍緊縮之倡，尤其對於余中英旅之自動眞誠，請求解散，人民應熱烈欽佩，予以物質的精神的援助，使其他將領，知所現感云云（李相賢筆記）完

小小新聞啓事

啓者本報係日刊新聞紙歡迎訂閱（連郵每月五角）歡迎廣告（取價廉收效大）歡迎代派（利益最大）歡迎交換（靈通文化）並招請外埠經理與特約通訊員賜函斯交「四川省合川縣小小新聞日報館」至各方函電稿件亦請逕交該處爲荷

□成銀樓　海

無不力求新奇最近新出票銀製造之各種陳設器皿當今聞各界人無不樂用以作餽送親友婚壽紀念之禮物品質之高尚無與並比矣

今日十足赤金價　售出一百十八元　收進壹百十二元

長安寺半邊街　電話碼肆百三十八

江海昌銀樓

專製中西器皿　收買鑛沙荒金

今日金價　售出壹百二十元　收進壹百一十四元

電話號碼陸百五十八　都郵街

此項收據交由典章向元豐掉換借票以資抵除惟當時因典章經手事件太多未暇及此且以彼此往來至好有蕭源昌過交去展轉經過多人決無他虞故此項借票即未退還現已逾時十有三年元豐與蕭源昌亦早已結束多年並未發生何種事體不意最近忽聞有人懷疑此項間接託人示意典章意欲重收不勝詫異現蕭源昌歇業而其賬簿尚完全保存和濟錢莊則營業如故其撥付之賬均經典章查明無異人證物證在在可考此項廢票何能有效當此人心澆漓誠恐此項廢票被人誤爲收受致生枝節請求代爲登報聲明以杜後患等語前來當經本所查明撥兌各賬確係實情特代爲登報聲明此項廢票無論何人存執並爲無效即希各界垂鑒此啓

執行職務律師熊福田戍祚劉輝鑾

所址楊柳街五八號電話六三九號

△肺癆草到了▽

▲有肺癆病快來買▼

肺病即肺結核俗名肺癆爲一種細菌侵入肺臟而起其始也心悸亢進呼吸短促往往微發咳嗽心身易感疲勞食思缺損身體羸弱形容枯槁胸部壓重此爲肺癆之初期漸進則呼吸愈促咳嗽亦劇時吐濃厚之實痰或含有血斑氣喘音啞潮熱盜汗病機益益進展體力愈感衰頹即名醫亦爲之束手什九陷於不治爲禍之酷首之傷慘上海天濟大藥房發售溫州肺癆草乃延中西專門醫家斟酌配合煉製而成十數年來向著靈效初期稍服即效重症最宜連服肺病諸君幸毋忽諸

重慶總經理永興隆　小十字馬路　電話二三三

代售處木牌坊禮品商店　電話號六二六

關廟街永興隆支店　電話號二三二

太平洋大藥房　十六週年紀念

大廉價卅天五折至九折

時間：十月一日起　地點：下都郵街

藥不直達猶如隔靴搔癢

患痔者若以普通藥膏治療功效殊鮮蓋既非治痔專藥所成更無相宜之敷搽方法猶同隔靴搔癢欲求神效出衆之治痔良藥厥惟購用第威德痔瘡膏該膏係以治痔專藥製成又裝有衛生射藥管故藥力能直達患處可以迅速治療使之斷根患痔者大便每感痛苦可服第威德潤腸丸以利大便減少痛苦

第威德痔瘡膏

各大藥房均有出售

發生風疹如何療治

治療風疹從前有以香木燻烟薰之或以止癢藥水洗之此種治法在無有更佳之法可用時當然亦屬聊勝於無現在則有更佳更便更衛生更有効之治法即搽用如意膏是也此膏爲著名韋廉士醫生藥局療碍專品牛涼舒適立能止癢速愈疹南洋栻城由直茶室林君豪英來書云「鄙人常患風疹遍身搔癢後搽如意膏奏效神速止癢消疹永不復發特書此介紹爲同病者告」如意膏各藥房均有出售或向上海江西路四五一號韋廉士藥局函購每盒七角六盒三元五角郵費不取

SHE-KO　FOR THE SKIN　如意膏

宋君驚冰三台績學士尤精醫凡相識有病得君輙愈迹將游學省外同人等以其醫學之不可多覯也因慫恿懸壺應世俾同胞多受其賜特不敢自私故介紹以廣其仁云

贊成人　李根固　吳佑甫　宋成臯　任南精　周相桓　張愼修　溫少鶴　溫小松　溫禮庭　保吉軒　錢功輔　彭肇淮　傅全福　李方谷　尹崇拔

劉昆甫　秦炳煟　王直卿　白穉鶴　劉民表　蘇文斗　金蘊中　劉重岳　同啓

診格　門診隨宜　出診二元　遠道另議　輿資在外

時間　門診午前八鐘至十二鐘出診午后二鐘至六鐘

寓所　大樑子昌佛旅館壹樓九號

重慶市青年會便捷田園會監察委員會啓事

逕啓者本會田園會三局本年會款及公積金共收到十七萬七千五百二十元除搖接外業經本會商決存放各戶如下

姓名	接會數目	抵押品
曾子唯	接會二萬元	以演武廳房產全部作抵
連雅各	接會一萬六千元	以通遠門外求精校後何姓洋房及砲台街房產作抵
徐子泉	接會二萬元	金沙坊落陽樓樓房全院江家巷房產西永鄉田土全股縣馬店樓房一院商業場西大街鋪房一所香水橋孫姓全福地業等作抵
冉德成	接會一萬四千元	鹿角場十八灣之田土全股公平場銅罐井田土全股作抵
楊法三	接會四千元	江北戈陽廟房產四間作抵
李之都	接會二千元	應收一萬元只接二千故無作抵押
湯紹奎	接會二千元	同前
青年會	接會一萬四千元	以舊外交署地皮作抵

姓名	存放數目	抵押品
石榮廷	三萬元	以東華觀十六及二十一號兩處房產作抵
天申永	一萬八千元	以勝家北棧及白理洋行保險單作抵
楊錫齋	二千元	以三元廟一，二，三號房屋作抵
盧德敷	一萬元	以韓鎮場地業一股洞子口田土房屋作抵
林澤叔	五千元	以三晉元巷內二號及三號兩院房產作抵
孤兒院	七千九百元	以放牛巷西式屋屋兩院及地基作抵
劉子如	一千五百元	以紫竹灣房屋地基孤兒路房產院子鋪面作抵
歐爾彬	五千元	以古月灘田土兩股房屋全部作抵
朱星輝	五千元	以周家遶方冲溝田業兩股喩家坪田業一股作抵
吳鐵生	二千元	以濁水岩房屋作抵
青年會	一萬九千一百二十元	以舊外交署地皮作抵

以上各戶存放之會款除交出各該產業之紅契及佃約等抵押品經監察會驗訖寄存美豐銀行保管部存放並劉子如朱星輝負實地查看及釘門牌之責各該戶未與會解除借貸關係以前披露之田房地皮所有權均屬本會特此登報聲明此啓

民生實業股份有限公司招考茶房廣告

甲，定額　視成績如何可取至一百名　乙，資格　一高小畢業或具有同等學力者　二，二十歲上下者　三，身體健強無暗疾或性病者　四，能在渝或公司事業所在地取具實鋪保者　丙，一待遇　考取後卽照茶房工資規定給薪每月由二元至六元如派上船每月另有小費數元　二，服務成績優異者可陞升至辦事員　丁，考試　國文　算術　常識　口試　體格檢查　心理測驗　戊，一報名　一卽日起至十月三十一日止應繳履歷表高小畢業證書及半身像片一張　二，地點重慶棉範市場本公司　己，考期及試場　報名截止日宣布

介紹唯一痔瘡聖藥啓事

竊痔瘡一症爲害最烈患者極多誠難治之冏疾雖古今名醫倍出闡發六淫病症莫不精通詳明然對於痔瘡一症獨付缺秘茲有黃茂軒先生乃蜀東有名國醫專家也精研醫理歷攷古今名醫秘籍廣譜藥性變化根據科學原理積十餘年之研究如製一種痔瘡斷根藥酒迭經試驗大著成效鄙人等親目所擊無論男女內外諸痔一經如法服之靡不藥到病除著手成春實痔瘡之勁敵乃療治斯症之聖藥也批酒婦女服之且能保胎清毒兼治虛勞其功用甚多難於盡述凡有病而服此藥者既無手術外治之痛苦且有永不復發之可能堪以解除人類之痛苦扶助健康之良藥用特聯名介紹尙希　惠察是幸

介紹人　趙資生　汪雲松　王輔庭　溫少鶴　劉榮臣　盧南康　石榮廷　黃莊毅　李奎安　邱雨甘　程筱珊　呂詒周　周懋植　劉秀升　毛言志　張懋修　張碧林　梁濟生

發行接洽處三牌坊二十三號恆春芦藥號內黃茂軒代售處下都郵街南洋大藥房　龍王廟街曾自強牙科醫局　二牌坊街精益印刷社　蹤廟街華法大藥房　新豐街華洋大藥房　新豐街華德大藥房　小什字永興隆綢莊

謙勝長勝兩綢緞號債權團啓事

本城謙勝長勝兩號忽於昨日因債務糾紛暫行停業同人等亦隨卽組織債權團清理一切茲查該兩號所有營業向稱發達且事出倉促情有可原而該號經理羅笭舫並請同人等到號報稱對於過去未來極爲明瞭所有各家存款並願担負全責絕不存心拖騙同人等特允照常復業除本團公約已另訂共守外特恐債權有未週知者爰爲登報通告統限於本年十月二十三日起兩星期內來長勝自行登記過期卽作無效此啓

千載良機　希勿錯過

大贈送網球拍穿工二星期

九月二十四起十月七日止

無論熟顧主或陌生人，在此期內，不分性別一律贈送，

本廠期以普及運動，提倡體育爲旨。時間迫切需者從速

上海中央球拍廠重慶分廠啓

營業部武庫後街九十八號（卽白菓巷馬路）

繁華林

每包一千　每枝一百

國貨紙煙　十二枝橡皮頭

飛熊牌

每包二千

積成空殼向本公司掉換各種贈品品名目繁多不及細載備有詳章承索卽寄

裕通煙公司謹啓

合川雙牌坊寶華像館緊要啓事

逕啓者敝館自廿二年古歷五月份起迄今已逾數月現因整頓內部清理賬目暫行結束所有敝館前除之字據及內該外欠未完手續事件者俟將賬項算明後再行處理恐各界不明眞象特登報聲明諸希　察爲荷此啓

米樞臣遺失私章緊要啓事

逕啓者樞臣於本月午後二鐘遺失腰圓形金質隸字私章一只文曰樞臣二字從卽日卽時起發現此章蓋印作爲無效特此聲明此啓　十月廿四日

重慶小北　[illegible]

參茸燕桂龜鹿阿膠宣紙名筆

印泥各種辭封書畫裝池[illegible]

塔牌水泥廉價推銷

教育體育

教育欄　國內消息

北平小學教員怠工風潮解決

北平二十四日電平小學教員，定二十五日一律復工，照常上課自此次怠工兩星期之風潮完全解決，（交通）

省內消息

威遠教育發達 學校達五百所

威遠通訊，據縣府調查，㈠本縣戶籍，共六萬三千八百三十戶，其中農民佔五萬二千戶，五年內移住外縣者，共一千六百戶，㈡全縣面積，共一萬方尺，㈢本縣計有縣立初級中學校一所，女子鄉村師範學校一所，簡易師範學校一所，縣立高級小學校十四所，鄉村公立初小學校八十四所，學生人數共五千八百餘人，其他尚有私塾四百所，有學生一千餘人云，（編譯）

蓬溪教育危機 經費不敷數萬

蓬溪特約通訊，此間教育局積債至一萬五千元以上，所已有產業完全大佃，絲毫莫有收入，現在有望之收入，計糧稅附加約八千餘元，（每兩糧加銀一元零九仙五星）肉稅贏餘，約二千元左右，中資捐贏餘，約千元耳，而全年開支，則在二萬五千元以上，即以利息一項，每年支付，亦在八千元左右，故教育局，是早已宣佈破產，此種現象之演成，聞全由女中校之拖累所致云，

○…女中校…○　此間女子初中校，經費異常支絀，本年上期結束時，尚欠各教職員薪金數百元，至今尚未支付，本期開校已逾八週，而該校款項，仍無着落，據云該校至開校至今，除盡量設法維持伙食外，各教職員薪金，無用上十元者，前日（十七日）該校竟發生斷炊之象，一時有停辦之呼聲，後經教局東拉西扯，湊得銀九十八元，始又維持下去，但前途茫茫，殊堪憂慮，查該校原爲一女子小學校，民十五年，邊防軍駐本縣，戍區教育會議，有每縣須有男女初中各一之決議案，斯時蓬溪人士，召集一度會議，即將縣立女子小學校擴大爲初中校，內設小學部暨初稚幼園，但對於該校之經費，則毫未提及另籌專款，僅以仍由教局支付了之，致貽蓬溪教育今日破產之結果，其當日提高興學之毅力，固所欽佩，然其荒唐之措置，亦不能不云爲蓬溪教育之污矣，

○…男中校…○　此間男中校，開辦時固籌有的款，（糧稅附加約四千元，肉稅附加約千元，教局年貼二千元，）然以歷年拉欠，現已欠債至八千餘元，加以收數吃力，經費亦感覺異常困難，據該校負經濟責任者稱，該校因收款艱難，本期學生應繳之費，又未繳者，現已屬其得過且過之生活云，

○…小學校…○　此間原有兩個完全小學，城內西街設一城區小學，由教局主辦，城外有一濂溪小學校，係一私立學校，至去年上期，教局因經費困難，又以此間學生不甚發達之故，將濂溪校合併於城區校內，以節省經費，延至最近，教局本身已宣佈破產，該校全賴教局撥款維持，自然亦呈早遲關門大吉之象，惟本期該校在此間，則呈特別之現象，緣該校校長王某，現兼任財政局文牘，本期該校應劃款項，由教育局按數撥與自收，該校長即往財局內，設法拉出現故款也，

本埠消息

督署攷度量衡 學員已揭曉

此間四川善後督辦公署攷選度量衡學員本月二十二日，假本市實用商業學校大禮堂，舉行試驗各情，已誌本社前訊，茲經探得，該項試驗，昨已揭曉，計取呂相文，傅文西，伍聲德，呂佐潞，簡相郇等五名，並定本月二十六日午前十二時，召集錄取各員，齊集該署政務處建設科接見，以便尅日中送南京度量衡學校肄業云，（編譯）

巴縣縣立開智校 訓育計劃大綱（續）

第三段第一度，一，遵守各種公定的規則，二，談論事情不形容過度，三，充分利用機會爲公共服務，四，批評人要有誠懇的態度，五，自己發表的意見能實在去做，六，不和同學鬧脾氣，七，規定時間作業和運動的分量合度，八，受了訓誡不怨恨別人，并且回想自己錯在那裏，九，保守人家無害於公衆的秘密，十，要有救濟窮苦人的心願和決心，十一，明瞭中國現在革命還沒有成功，十二，知道廢除不平等條約的意義，第二度，一，注重學問和品行去選擇有益的朋友，二，不看不正當的書報，三，不狠鬥，四，注意檢查各種食物的清潔，五，不妒忌人家的長處，六，在一定的範圍內要服從多數的意見，七，保持正當的意見，不管別人說笑，八，不聽一面之詞，要細心考查事情的因果，九，寧可捨棄自己的私意，不作損壞團體的事情，十，明瞭喚起民衆的意義，十一，要親近農人工人商人兵士常常調查他們的生活，十二，知道打倒帝國主義和軍閥的原旨，（未完）

特載

巴縣教育推行計劃（續）

係二十二年度擬定

（丙）停發縣立學校兼辦社教經費，二十一年度各縣立學校，自兼辦社會教育以來，成績雖未十分顯著，然於少數失學民衆之痛苦，已得到相當之解決，顧以縣立學校，另行兼辦社教，反使所在鄉鎮之民衆無所適從，結果於提倡社教事業之美意，有從事耗費公帑之嫌，所以自二十二年度起，鄉村民衆教育全由各鄉鎮出資辦理，縣立學校教師僅任服務之義務，而前定各校兼辦社會教育之經費，即於二十二年度起，停止發給，以省教經，（丁）擬在巴縣三里鎮設立中心民衆教育館，本縣地勢遼闊，欲期社會教育早日普及，應於二十二年度在東西南三里重要市鎮，各設一中心民衆教育館，以爲三里推行鄉村社教之領導機關，每年所需經費，除由所在市鎮原有之社教經費撥用外，另由教育科每年各撥助若干元，以資進行，

體育欄　國內消息

二屆國術考試 鬥傷者纍纍

本報滬航空廿五日訊，二十三日國術考試第三日第二組，河北張樹森對湖南劉炳章，賽拳，劉向張面部打中，當時口吐鮮血不止，又上海洪國權對山東林秉禮，兩人猛力相撲，面部各有破傷，林雖勝，然已將彼才齒打動，鮮血直流，山東胡熙彬對上海王振章，互用腿踢，被王踢中腎囊，下台不能行動，（南京二十三日電），何鍵因在萍剿匪，不克來京參加國術國考，特製繡屏十幅，贈獎應試人員之優勝者，以爲紀念，

全運會閉幕後 四傑飛渡大江

（南京二十三日電），遊泳四傑史興隆史興隣史興陸史瑞聲，以全運會閉幕後，各處健兒，含笑而歸，獨渠等有家歸不得，雖得錦標，亦徒望錦標對泣，爲喚醒國人收復失地起見，特定二十五下午由浦口至下關作渡江之舉，已呈由京市社會局批准，並由局函廳及海軍部，派警在兩岸，協助保護之，借撥汽油艇一艘，隨從保護，以防不測，

省內消息

萬縣市立 乒乓決賽

萬縣訊，一馬路縣立民衆教育總館舉辦之乒乓球競賽各組連日比賽情形，已各誌本報，現兒童組成人女子均已複賽完竣，各組僅有決賽一組，民教館爲提高各界興趣，及便利觀衆計，特定於今日星期（二十二）午後十鐘，仍在該館民衆劇場舉行，昨已通知各組得決賽權共二人，及各裁判員屆時出席，先比女子組，後爲兒童組再後爲成人組，女子組得決賽權者，爲中心小學秦開靜，市三小校李德芬兒童組得決賽權者，蔣開濬，余業鋼將二人均係市三小校學生，成人組得決賽權者，何文欽及市三小校何進渝，決賽時將採五賽三勝制，以昭鄭重，並聞民教館對於亞軍三人亦將略備獎品，以示優異而資鼓勵，賽畢即行給獎，今日二十三之最後決賽，精彩必倍勝往日，觀衆之踴躍亦不卜可知矣，

成都國術比賽 老少將齊出馬

繼由老拳術家陳必全，登台向台上報告，日本人以摔角爲尚武精神，摔角即是用在，誰能把誰跌下地就是對的，以這樣簡單的國技的民族，能把中國東三省奪去，我懂得這個把戲，拼兩跤與各位看，也好用他的把戲仔武士道，太和魂，奪回我們土地，當即當衆跌下兩跤，全身倒地，復又平起，離地三尺高，全場拍掌相賀相繼表演，又約二十餘人，從略，隨即開始角技，（未完）

本埠消息

本市青年會 秋季籃球比賽

二十五日青年會籃球比賽成績表

分組	隊名	時間	比分	裁判	結果
第十六組	重 石友	午前十鐘	三七 二二 分	張國俊 石維禎	石友勝
第十七組	友聯 治平	午前十一時	治平棄權	王維熙	友聯勝
第十八組	重中 實商	午後一時	三一 十六 比	張國俊 徐國樑	實商勝
第十九組	藥材 高中	午後二時	一八 二七 比	石維禎 張國俊	高中勝
第二十組	一志 旭光	午後三時	三三 一四 比	徐國樑 何壯吾	一志勝

廣益書局萬種新書廉售　地址縣廟街

孫中山全書　洋裝四冊　二元六角
孫中山叢書　洋裝四冊　二元六角
特價廉售三折

作文新書
寫景文作法　洋裝一冊　一元二角
小品文作法　洋裝一冊　一元
日記文作法　洋裝一冊　一元
書信文作法　洋裝一冊　一元
作文法精義　洋裝一冊　一元二角
修辭學教程　洋裝一冊　一元四角
概照定價廉售六折

文學新書
文藝論集　洋裝一冊　一元四角
文學概論　洋裝一冊　九角
西洋哲學　洋裝一冊　九角
中國文學史大綱　洋裝一冊　一元
應用文精義　洋裝一冊　一元六角
華英現代會話　精裝一冊　一元
標準日語讀本　洋裝二冊　一元六角
概照定價廉售六折

兒童自然科學故事
人類的起源　洋裝一冊　三角
鳥類的世界　洋裝一冊　三角
風和降水　洋裝一冊　三角
地球的話　洋裝一冊　三角

新時代小學生叢書
小學生童話　洋裝三冊　六角
小學生小說　洋裝二冊　四角
小學生日記　洋裝一冊　二角
小學生文範　洋裝一冊　三角
小學生歌謠　洋裝一冊　三角
小學生論說　洋裝一冊　二角
小學生書信　洋裝一冊　三角
小學生創作　洋裝一冊　二角
小學生隨筆　洋裝一冊　二角
小學生政治常識　洋裝一冊　二角
小學生應用文　洋裝一冊　二角
小學生古事通　洋裝一冊　三角
小學生文壇逸話　洋裝一冊　三角
小學生史話　洋裝一冊　四角
小學生書法　洋裝一冊　三角
小學生算術　洋裝一冊　二角
小學生地理　洋裝一冊　三角
小學生升學指導　洋裝一冊　二角
小學生生活　洋裝一冊　二角
小學生勞作　洋裝一冊　二角
小學生課外作業　洋裝一冊　二角
概照定價廉售六折

彩色圖畫　小學生文藝讀物廿二種　全部二元二角廉售一元一角

重慶開明書店發行

各國憲法彙編　每本八元
被幽囚的普羅密修士——戲劇
委曲求全——戲曲
女兒書
熱情交響曲
萌芽
貓城記
各科投攷常識
錦繡河山
魯迅雜感集
周作人書信
最新行政法總論大全
實用商業簿記
曾左家書合選
當代白話書信
巧女和凱娘的故事
銀行學
會叢書
一角六分　四角四分　四角四分　四角四分　五角五分　八角八分　八角八分　八角八分　八角四分　一元四角四　九角六分　一元一角　八角八分　四角四分　八角八分　六角六分
經濟新聞讀法　一元九角八分

重修廬山志發售預約

六開本十九元二角　八開本四十四元四角

最近新到　新生大衆文庫

（一）墨索里尼　一角六仙五
（二）希德拉　一角六仙五
（三）甘地　一角六仙五
（四）史可法　一角六仙五
（五）羅斯福　一角六仙五
（六）西廂記　一角六仙五
（七）電報與電話　一角六仙五
時代第一期　一角四仙
地點—商業場平民書店

蜀華布廠緊要啓事

本廠開創實業提倡國貨特細心研究各種皆用法西染織貨品琢密花色齊全男女衣料更爲適宜堅固耐久經洗不退物美價廉早蒙　各界嘉許敝廠自開辦迄今茲已達二十二週年紀念大放價九五扣三十天以酬顧客無任歡迎是荷
總批發重慶小什字下都郵街
售貨處江北正街
廠地住江北劉家台

重慶中英藥房經售應時良藥

劉雨齋遷移聲明

敝醫師治療所原設小十字會車場華康商店樓上茲因後伺坡前望江旅社地址現改建爲重慶市公立牙科醫院敝醫師受該院董事部委託已於九月一號遷入院「主持」一切矣有牙患者請勿枉駕小十字華康」上是幸
牙醫師劉雨齋啓

上海新昌機器公司全川駐渝總發行所開幕通告

本廠精造

新式各種織襪機器

纖毛線衣 韓巾大衣橫機

新式羅紋背心機器

電力人力縫機機器

名目繁多 不及細載

總製造廠開設上海南市滬軍營國貨路歷有年所專造銅鐵全鋼各種針織機器出品精良玲巧輕快堅固耐用久已暢銷國內諸省並在各大商埠設立發行及經理處近爲便利川省顧客起見特在重慶設立全川總發行所正式開幕定價從廉歡迎各界及針織家駕臨參觀 無任歡迎

(附啓)經售上海興泰襪針廠協(興泰和)三廠出品鋼質襪針零蔥批發添配各國純鋼襪針應有盡有並『修配各種零件特別克己』

駐渝總發行所謹啓

(地址重慶蒼平街)

(函給隨覆)

虎標萬金油

四川各市縣鎮鄉村畜牧家暨農場注意！

報載浙江之「金華」「義烏」「蘭谿」「東陽」等縣。陝西之「谷府」縣。近忽畜瘟盛行。猪牛馬羊鷄鴨。死者無數。以農村破產之農民。再加此種浩劫。眞覺欲哭無淚！除治人類各種疾病外。對家畜各種瘟疫。亦極靈驗。前曾得南洋檳榔嶼皇家獸醫官。負責證明。南洋一帶。從前猪瘟牛瘟鷄瘟。本極盛行。自發明萬金油可治家畜瘟疫後。各瘟卽告絕跡。凡住南洋稍久者無不知之。治法。以萬金油包菜葉。或和熱水。設法使其嚥下。外搽耳鼻各處。輕加摩擦。臨危可救。家畜患疫者。不妨試用之。自有事實證明也。用量。牛馬羊等。約需鐵盒萬金油一盒。(重者可再加)雞鴨猫等。約三分之一盒，外搽者均不在內。

虎標永安堂上海分行 甯波路五五九號 重慶總經理 披面大王永興隆 地點小什字電話二三三

本市代售處 關廟街永興隆支店 木牌坊禮品商店 會仙橋謙怡 都郵街太平洋 新豐街晉豐源

靈醫班招生

科學靈子術免費治療處開幕

現世醫術對於病症僅用對症手術危險頗多今科學靈子術療法既免藥石針砭之危且收根本康强之效紹渠向在國內指導研究十年以來備受世人之歡迎彌得教育部之批准去春到渝又蒙四川善後督辦公署等官廳立案推行施治病癖迭奏奇功開班教授男女學員畢業成績均優良刻在本外埠正式行醫者已達二十餘人頗得科學家醫術者暨各界人士之好評所有各處謝函及治療經過證明書等現正趕製梓版卽日公佈茲紹渠擬養成多數靈醫人材分事工作起見特開「靈醫速成第六班」招男女面授生二十名每名學費六十元訂十月二十五日開學由孔紹英女士助教此外再招函授生九十名比名學費三十元保證一月成功有志靈醫課生者幸無失此良機現紹渠爲普治平民病症計特在小梁子農村味樓上另設「科學靈子術免費治療處」定本月二十日開幕每人只收掛號費洋二角治療時間定爲七點至九點午後六點至七點僅限門治非時不治星期停治「總治療處」仍照原章收費時間門治爲九點至一點出治二點至五點星期不停另備教授治療詳章函索備郵五分卽寄

重慶千廝門水巷子二十九號科學靈子術治療總處王紹渠啓

鄧培德祕製痔瘡丸

痔瘡一症最是留連久而不愈必成漏症卽有藥命危險鄙人曾得秘傳(一)不敗藥(二)不生洗(三)不用線捆專用內服丸藥服藥一次歷三四鐘時卽解大便二三次使毒從大便而出卽刻病退有血止血脹痛立消輕者一服全愈重者隔二日再服一次斷根永不復發無論男女內外遠年近日三日斷根眞療痔瘡之聖藥也諸君患斯疾者曷興乎來

價目 每瓶一元 每打十元

外埠函購另加郵費二角

謹防假冒 坎上文華街魚市口處玻璃門面便是 八十四號鄭西北庠

瀘縣旅渝同鄉會啓事

啓者竊本會成立以來已屆兩載現在照章又值改選期間應卽召集大會開會改選以均勞逸而謀策進茲特定期於十月二十九日午刻在郊外適中花園便餐恭候凡屬本會同人卽希屆時 駕臨爲盼此啓

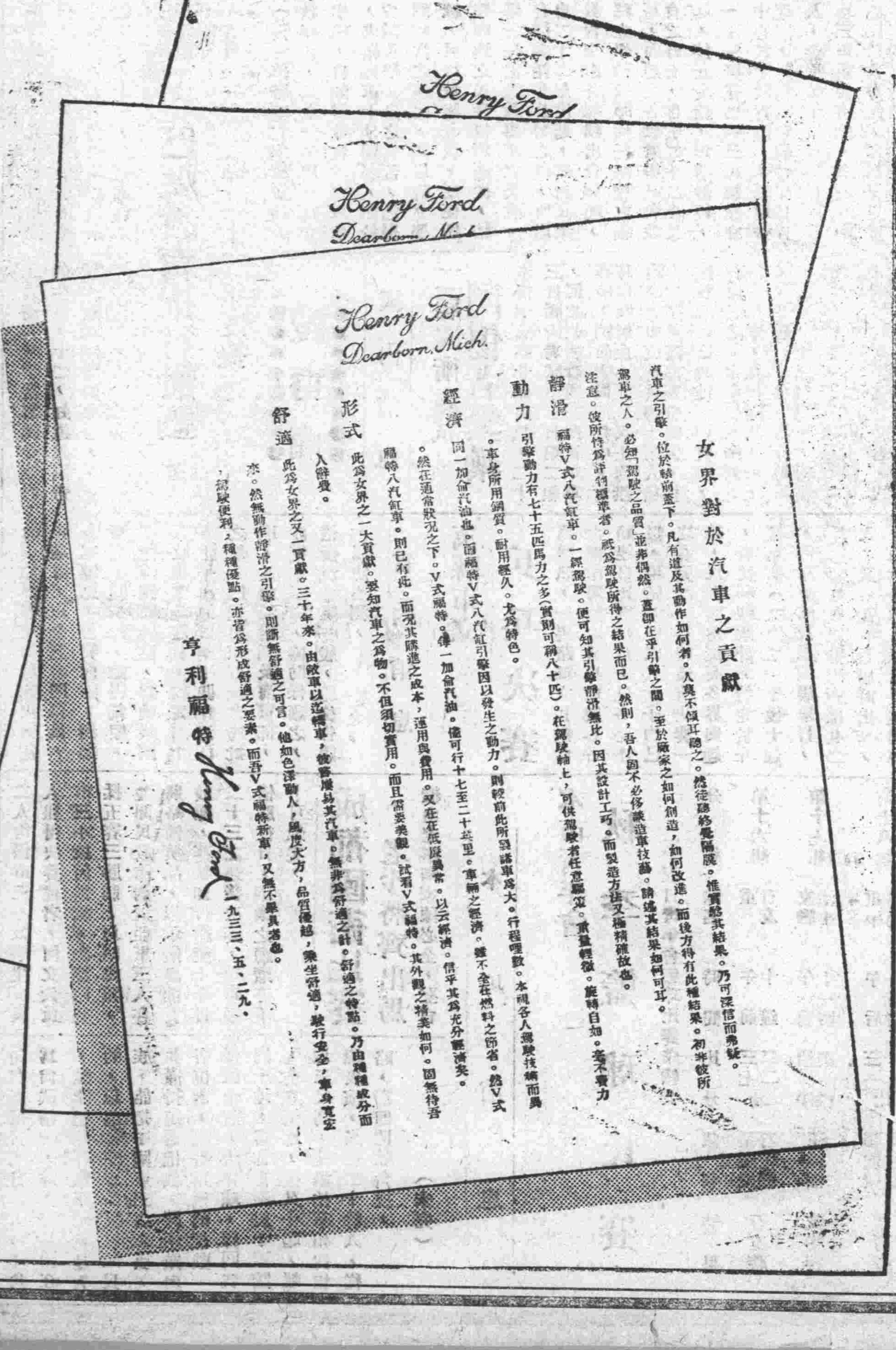

Henry Ford
Dearborn, Mich.

女界對於汽車之貢獻

汽車之引擎。位於輪前蓋下。凡有道及其動作如何者。人莫不傾耳聽之。然徒聽終覺隔膜。惟實驗其結果。乃可深信而弗疑。駕車之人。必知「駕駛之品質」並非偶然。蓋卽在乎引擎之間。至於廠家之如何創造，如何改進。而後方得有此種結果。初非彼所注意。彼所恃爲評判標準者。祇爲駕駛所得之結果而已。然則，吾人固不必侈談造車技藝。請述其結果如何可耳。

靜滑 福特V式八汽缸車。一經駕駛。便可知其引擎靜滑無比。因其設計工巧。而製造方法又極精確故也。

動力 引擎動力有七十五匹馬力之多(實則可稱八十匹)。在駕駛軸上，可供駕駛者任意驅策。重量輕微。旋轉自如。毫不費力。車身所用鋼質。耐用經久。尤爲特色。

經濟 同一加侖汽油也。而福特V式八汽缸引擎因以發生之動力。則較前此所製諸車爲大。行程哩數。本視各人駕駛技術而異。然在通常狀況之下。V式福特。每一加侖汽油。儘可行十七至二十英里。車輛之經濟。雖不全在燃料之節省。然V式福特八汽缸車。則已有此。而況其購進之成本，運用與費用。又在在低廉異常。以云經濟。信乎其爲充分經濟矣。

形式 此爲女界之一大貢獻。要知汽車之爲物。不但須切實用。而且需要美觀。試看V式福特。其外觀之精美如何。固無待吾人辭費。

舒適 此爲女界之又一貢獻。三十年來。由敞車以迄轎車，彼等屢易其汽車。無非爲舒適之計。舒適之特點。乃由種種成分而來。然無動作靜滑之引擎。則斷無舒適之可言。他如色澤動人，風度大方，品質優越，乘坐舒適，駛行安全，車身寬宏，駕駛便利，種種優點。亦皆爲形成舒適之要素。而吾V式福特新車，又無不兼具著也。

亨利福特 Henry Ford 一九三三、五、二九。

緊要啓事 敝行近月以來先後售出曾裝代油爐之達極牌貨車計共八輛在川行駛純用杠炭故敝行之該廠特派專員來川實地視察及指導使用該爐者現已往省幷試驗成渝一線實用杠炭若干自有詳明報告不久當在報端披露以供各界了解當此汽車各件比前低廉之際欲知其詳請至曾家岩敝行接洽無不竭誠奉答以符盛意也

美信洋行啓 電話三三五二號 地點在曾家岩